విశాలాంధ్ర చందా వివరాలు

	ఏజెంటుద్వారా	పోస్టుద్వారా
నెలకు	రు. 7_50	రు. 8_10
3 నెలలకు	22_50	24_30
6 నెలలకు	44_00	47_60
సంవత్సరమునకు	88_00	95_20

ఆదివారంతో సహా దినపత్రిక 25 పైసలు

VISALAANDHRA Phone No. 75301 ఉదయం ★★★ Regd. No. H/VJ47

విశాలాంధ్ర

చదవండి! కొత్త బాట రాజకీయ వార పత్రిక విడి ప్రతి 50 పైసలు

పంపుటి 25 సంచిక 253 | విజయవాడ 30—12—75 మంగళవారం | 6 పేజీలు 25 పైసలు

704735

ఇదిలోకం

నాకేదోభయంగావుందన్నయ్య గారూ ఆయన భాగ్యలక్ష్మి, గృహలక్ష్మి, వరలక్ష్మి అని ద్రలోకలవరిస్తున్నారుతరచూ.

ఆర్టికల్ -83

కామగాటమరు, డిసెంబరు 29

లోక్‌సభ పదవీకాలాన్ని పొడిగించేందుకు వీలుకల్పించే రాజ్యాంగంలోని 83 వ ఆర్టికల్ ఈ క్రింది విధంగా వున్నది.

ప్రతినిధుల సభ ముందుగా రద్దు చేయబడకపోతే మొదటి సమావేశానికి నిర్ణయించబడిన తేదీ నుండి ఐదు సంవత్సరాల పాటు కొనసాగుతుంది అంతకు మించి వుండదు ఐదు సంవత్సరాల కాలం ముగియటంలోనే సభ దానంతట అదే రద్దు అవుతుంది.

అయితే అత్యవసర పరిస్థితి అమలులో వున్న సమయంలో యీ పదవీ కాలాన్ని చట్టంద్వారా ఒకసారి సంవత్సరానికి మించకుండా పార్లమెంటు పొడిగించవచ్చును. అయితే ఏ పరిస్థితులలోను, అత్యవసర పరిస్థితి ముగిసిన తర్వాత ఆరునెలలకు మించి పదవీకాలాన్ని పొడిగించరాదు.

రాష్ట్రాల ప్రతినిధుల సభ (ఎగువ సభ-రాజ్యసభ) శాశ్వతమైంది. దాని సభ్యులలో మూడింట ఒకవంతు మంది ప్రతి రెండవ సంవత్సరంలోను పదవీ విరమణ చేస్తుంటారు. రాష్ట్రపతి ముందుగా రద్దు చేయనట్లయితే ప్రతినిధుల సభ ఐదు సంవత్సరాలపాటు వుంటుంది అత్యవసర పరిస్థితి ప్రకటించబడినప్పుడు మినహా ప్రతినిధుల సభ పదవీ కాలాన్ని పార్లమెంటు పొడిగించవచ్చు అత్యవసర పరిస్థితి వున్నప్పుడు మాత్రం ఒక సారికి సంవత్సరం పాటు పొడించవచ్చును అయితే పొడిగించబడిన పార్లమెంటు అత్యవసర పరిస్థితి రద్దు అయిన తర్వాత అరు నెలలకు మించి పని చేయదు

ప్రస్తుతలోక్‌సభ కాలం ఏడాది పాటు పొడిగింపు

కాంగ్రెసుమహాసభల్లో రాజకీయపరిస్థితిపై ప్రవేశపెట్టిన ముసాయిదా తీర్మానం సూచన

అధ్యక్షునిగా బారువా ఎన్నిక

కామగాటమరునగర్, డిసెంబరు 29

కాంగ్రెసుపార్టీ అధ్యక్షునిగా శ్రీ దేవ్‌కాంత్ బారువాను అఖిలభారతకాంగ్రెసుకమిటి సమావేశం నేడిక్కడ ఏకగ్రీవంగా ఎన్నుకున్నది.

ఎన్నిక ఫలితాన్ని ప్రకటించిన తర్వాత శ్రీ బారువాను ప్రధానమంత్రి శ్రీమతిఇందిరా గాంధీ, కాంగ్రెసుపార్టీ ప్రధాన కార్యదర్శి శ్రీ పి. వి. నరసింహారావులు అధ్యక్షస్థానం వద్దకు తీసుకువచ్చారు

అక్కడ శ్రీమతి గాంధీ నూతన అధ్యక్షునికి పూలమాలను వేశారు,

పతాకావిష్కరణ ఉత్సవం అనంతరం అధ్యక్షుని ఎన్నుకునేందుకు ఎ. ఐ. సి. సి. సమావేశమైంది.

వందేమాతరం గీతం ఆలాపించినతర్వాత ఎ. ఐ. సి. సి సమావేశంప్రారంభమైంది. సమావేశం ప్రారంభానికి ముందు శ్రీమతి గాంధీ నాయకత్వాన్నిప్రశంసిస్తు ఒకతీర్మానం పాదారు.

ప్రతినిధుల హర్షధ్వానాల మధ్య శ్రీ బారువా పేరును శ్రీమతి గాంధీ ప్రతిపాదించారు కార్యవర్గ సభ్యులందరి తరపున విదేశాంగమంత్రి శ్రీ వై. బి. చవాన్ బలపరిచారు.

రిటర్నింగ్ ఆఫీసర్‌గా వియమింపబడిన పి. ఐ. సి. సి. ప్రధాన కార్యదర్శి శ్రీ నరసింహారావు ఏకగ్రీవంగా శ్రీ బారువా ఎన్నికైనట్లు ప్రకటించారు.

కేంద్ర మంత్రివర్గంలో డాక్టర్ శంకర దయాళ్‌శర్మ గత అక్టోబరులో చేరడంతో తాత్కాలిక కాంగ్రెసు అధ్యక్షునిగా శ్రీ బారువా నియమింపబడ్డారు.

ఎన్నిక అనంతరం శ్రీ బారువా ఏ. ఐ. సి. సి సమావేశంలో మాట్లాడుతూకాంగ్రెసు అధ్యక్షునిగా ఎన్నుకుని గౌరవించినందుకుగాను ఎ ఐ సి. సి సభ్యులకు కాంగ్రెసు కార్యవర్గసభ్యులకు శ్రీ బారువాకృతజ్ఞతలు తెలియచేశారు.

కాంగ్రెసుపార్టీని క్రియాశీలంగా చేయటంలోనూ సోషలిజంస్థాపనలో దానిని ఆపరణాత్మక సాధనంగా చేయటంలోనూ అన్ని ప్రయత్నాలు చేస్తానని శ్రీ బారువా అన్నారు.

కామగాటమరునగర్, డిసెంబరు 29

ప్రస్తుత లోక్‌సభ పదవీకాలాన్ని ఒక సంవత్సరం పొడిగించటంద్వారా ఎన్నికలను వాయిదా వేయాలనిసూచిస్తూ రాజకీయ పరిస్థితిపై కాంగ్రెసు కార్యవర్గం ప్రతిపాదించిన ముసాయిదా తీర్మానంపై ఎ. ఐ. సి. సి. స్టీరింగ్ సమావేశ విషయ నిర్ణాయక కమిటి నేడు చర్చించటం ప్రారంభించింది.

రాజకీయ పరిస్థితి పై తీర్మానాన్ని ప్రతిపాదించిన పశ్చిమ బెంగాల్ ముఖ్యమంత్రి శ్రీ సిద్ధార్థ శంకరరే మాట్లాడుతూ ప్రస్తుత పరిస్థితిలో లోక్‌సభ పదవీకాలాన్ని పొడిగించటం అనివార్యమని అన్నారు.

అంతరంగిక, విదేశ ప్రమాదం తొలగిపోయేవరకు అత్యవసర పరిస్థితిని కొనసాగించాలని తీర్మానంలో కోరారు. 1976 మార్చితో ముగిసే లోక్‌సభ పదవీకాలాన్ని ఒక సంవత్సరంపాటు పొడిగించేందుకు వీలుగా రాజ్యాంగంలోని 83 వ ఆర్టికల్ క్రింద అవసరమైనపర్యవసరణ తీసుకోవలసిందిగా కాంగ్రెసు పార్లమెంటరీ పార్టీని తీర్మానం కోరుతూంది.

ఈ ఆర్టికల్ క్రింద అత్యవసర పరిస్థితి అమలులో వున్నప్పుడు ఒక చట్టంచేయటం ద్వారా లోక్‌సభ పదవీ కాలాన్ని ఒక సంవత్సరానికి మించకుండా పొడిగించేందుకు పార్లమెంటుకు అధికారం వుంది.

ముసాయిదా తీర్మానం పార్లమెంటు పదవీకాలాన్ని పొడిగించాలని సూచించే పేరాగ్రాఫ్‌ను నిన్న రాత్రి కాంగ్రెసు పార్టీ కార్యవర్గం చేర్చింది

ముసాయిదా తీర్మానంలో చేర్చిన పేరాగ్రాఫ్‌లో యిలా పేర్కొన్నారు.

"ఈ పరిస్థితులు, వాస్తవాల దృష్ట్యా ఆర్థిక, రాజకీయ సుస్థిరతను తీసుకువచ్చేందుకుగాను ప్రస్తుత లోక్‌సభ పదవీ కాలాన్ని ఒక సంవత్సరంపాటు పొడిగించేందుకు ఆర్టికల్ 83 క్రింద అవసరమైన పర్యవసరణ తీసుకోవలసిందిగా పార్లమెంట్‌లోని కాంగ్రెసుపార్టీని కాంగ్రెసుపార్టి కోరుతున్నది.

భారతదేశంపై దెబ్బ తీసేందుకుగాను కాంగ్రెసుపై దాడికి బ్రిటిష్ సామ్రాజ్యవాదులు చేసిన ప్రయత్నాలను శ్రీ సిద్ధార్థ శంకరరే (పస్తావిస్తూ దేశంలో అశాంతిని సృష్టించే అన్ని శక్తులకు ఆప్పటినుండి కాంగ్రెసుపై దాడి ఒక లక్ష్యంగా తయారైందన్నారు.

తమ విచ్ఛిన్నకర ప్రయోజనాలను సాధించుకునేందుకుగాను అధికారమునుండి కాంగ్రెసుపార్టిని తొలగించేందుకు అభివృద్ధి నిరోధక పాసిస్టు శక్తులు ప్రయత్నిస్తున్నాయని శ్రీ రే చెప్పారు.

అటువంటి శక్తులకు కాంగ్రెసు అనువత్వదని, భారత్‌పై దెబ్బతీసేందుకు అవకాశం కల్పించదని శ్రీ రే పేర్కొన్నారు.

ప్రజాస్వామ్యాన్ని కాంగ్రెసు పార్టి ధ్వంసం చేసిందని కొంతమంది చేస్తున్న ప్రకటనను ప్రస్తావిస్తూ 'తాము నిర్మించిన దానిని ఎవరైనాధ్వంసం చేస్తారా? ప్రజాస్వామ్యాన్ని కాంగ్రెసుపార్టీయే నిర్మించింది. అటువంటప్పుడు దానిని కాంగ్రెసుపార్టీ ఎలా ధ్వంసం చేస్తుంది?' అని శ్రీ రే ప్రశ్నించారు.

"ప్రజాస్వామ్యం, లౌకిక వ్యవస్థ మాజీవన విధానం. సోషలిజం మా లక్ష్యం" అని శ్రీ రే అన్నారు.

జయప్రకాశ్ నారాయణ్ సంపూర్ణ సమితి ఏర్పాటు చేయకముందే దేశంలో గందరగోళాన్ని సృష్టించేందుకు ఆరాజకవాద అభివృద్ధి నిరోధక శక్తులు చేతులు కలుపుతున్నాయని కాంగ్రెసుపార్టీ ప్రకటనను హెచ్చరించింది

అత్యవసర పరిస్థితి ప్రకటనకు దారితీసిన పరిస్థితిని వివరిస్తూ 1969 లోనే అభివృద్ధి నిరోధక శక్తులను కాంగ్రెసుపార్టీ వదిలించు

(మిగతా 4 వ పేజీలో)

అత్యవసర పరిస్థితిని ఇప్పుడే ఎత్తివేసే సమస్య లేదు: ప్రధాని

కామగటమరు, డిసెంబరు 29

అత్యవసర పరిస్థితిని యిప్పుడే తొలగించబోమనీ, దేశసమైక్యత, సమగ్రతల పరిరక్షణకు అవసరమయినంతకాలం అది కొనసాగుతుందని ప్రధాని శ్రీమతి గాంధీ నేడిక్కడ ప్రకటించారు.

"ఇందిరాగాంధిని రక్షించుకోవడానికి అత్యవసర పరిస్థితి పెట్టలేదు ప్రజాస్వామ్యాన్ని ధ్వంసం చేయడానికి తలపడ్డ కొన్ని శక్తుల కుట్రలు భగ్నం చేయడానికే అది ప్రకటించామన్నారు.

ఎ.ఐ.సి.సి స్టీరింగ్ సమావేశంలో విషయ నిర్ణాయక కమిటి నుద్దేశించి ఆమె ప్రసంగించారు. దేశంలో క్రమశిక్షణ వచ్చింది గనుక అత్యవసర పరిస్థితి ఇక తొలగించవచ్చని కాపాడిచేశారికి సమాధానమిస్తూ "ఒకరి ఇష్టా యిష్టాలమీద్టి విధించడానికి ఎత్తేయడానికి అత్యవసర పరిస్థితిని ఏమన్నా ఆటవస్తువా?" అని ప్రశ్నించారు. "ఇదిమన్నా ఆషామాషీనా?" అని అడిగారు

కాకతీయ తీర్మానంపై చర్చలో తోర్కొంటేను కొంటూ ఆమె ఈ ప్రసంగం చేశారు

ప్రతీప శక్తుల ధోరణి మారలేదు

ఎవరి చర్యలవల్ల అత్యవసర పరిస్థితి అనివార్యమైందో వారి ధోరణిలో స్పష్టమైన మార్పులేదు అందుకే ప్రస్తుతం అత్యవసర పరిస్థితి ఎత్తివేయడం సాధ్యంకాదని ఆమె వివరించారు

వినాశకరమైన ఆందోళనధోరణిని ఎలా ఎదుర్కొనవలమన్నదే అసలు సమస్య. దేశంలోని కొన్ని ప్రాంతాల్లో వినాశకర శక్తులను అణచివేయాల్సి ఉంది ఇక్కడ చాలా మంది ముఖ్యమంత్రులు కూచుని ఉన్నారు జరగాల్సినంత వేగంగా పని జరగడం లేదు. ఒక ఇల్లు కట్టాలంటే ఎంతో డబ్బు కృషి, పరిశ్రమ మంది పనుపులు అవసరం. కాని దానికి నిప్పు పెట్టాలంటే వంటిపిల్ల చాలునన్నారు.

శ్రీమతి గాంధీ మొదట హిందీలో, తర్వాత ఇంగ్లీషులో మొత్తం గంటసేపు ఉద్రేకపూరితమైన ప్రసంగం చేశారు.

రాజ్యాంగ సవరణకు పార్లమెంటుకు సర్వాధికారం

కాన్పూర్ పత్రికా సమావేశంలో శ్రీ డాంగే స్పష్టీకరణ

కాన్పూర్, డిసెంబరు 29

ప్రజల వాంఛలకు అనుగుణంగా రాజ్యాంగాన్ని సవరించేందుకు పార్లమెంటుకు పూర్తి అధికారం కలదని భారత కమ్యూనిస్టుపార్టి ఛైర్మన్ నేడిక్కడ జరిగిన పత్రికాగోష్ఠిలో చెప్పారు.

ప్రస్తుత రాజ్యాంగాన్ని క్రియాశీలమైన పత్రంగా పునర్వ్యవస్థీకరించే అవకాశం వున్న దృష్ట్యా, దానిని త్రోసిపుచ్చ వలసిన అవ్యాకత లేదని ఆయన తెలిపారు.

పరోక్ష ఓటింగ్ ప్రాతిపదికపై ఎన్నుకోబడిన ఏ పార్లమెంటు అయినా రాజ్యాంగాన్ని సవరించి, అవసరమైన చట్టాలను ఆమోదించవచ్చునని శ్రీ డాంగే స్పష్టీకరించారు.

పై అంశాలదృష్ట్యా, రాజ్యాంగాన్ని పునర్వ్యవస్థీకరించేందుకు కొత్త కాన్‌స్టిట్యుయంటీ అసెంబ్లీని ఎన్నుకు చేయవలసిన అగత్యం తలెత్తదని ఆయన తెలిపారు.

దేశంలో అధ్యక్షతరహా ప్రభుత్వంవుండాలనే సూచన అసలు పరిశీలించటానికి కూడ తగినటువంటిది కాదని శ్రీ డాంగే అన్నారు.

దృఢమైన అభిప్రాయం ఉన్నట్లయితే పార్లమెంటరీ వ్యవస్థనే అర్థిక - సామాజిక పరివర్తనకు బలమైన సాధనంగా చేయవచ్చు నన్నారు.

శేషం విరంకుశఅధికారయంత్రాంగమే ప్రస్తుతం జటలను, కార్యక్రమాలు అమలును పర్యవేక్షిస్తున్నది ఈ అధికారాన్ని పార్లమెంటు సభ్యులకు కూడా వర్తించే విధంగా రాజ్యాంగాన్ని సవరించాలి.

రాజ్యాంగంలో పొందుపరచిన ఆదేశిక సూత్రాలను ప్రభుత్వం కట్టుబడి వుండేవిగా చేయాలన్నారు.

గుణాత్మక మార్పుతెచ్చిన అత్యవసర పరిస్థితి

రాజకీయ తీర్మానంపై చర్చలో పాల్గొంటూ కాశ్మీర్ మాజీముఖ్యమంత్రి శ్రీ ఖాశింప్రకటన

కామగటమరునగర్, డిసెంబరు 29

అత్యవసర పరిస్థితి ప్రకటనలో దేశంలో గుణాత్మక మార్పువచ్చిందని కాశ్మీర్ మాజీ ముఖ్యమంత్రి శ్రీ మీర్‌ఖాశిం రాజకీయ తీర్మానంపై చర్చలో పాల్గొంటూఅన్నారు సరిహద్దులలో వున్న పరిస్థితి దృష్ట్యా అవసరమైతే పరిస్థితి సడలించే సమయం ఇంకా రాలేదని ఆయనన్నారు.

ప్రతిపక్ష పార్టీలకు స్వంతంగా ఒక సిద్ధాంతం అంటూ లేదు. వారికున్న లక్ష్యమల్లా కాంగ్రెసు దెబ్బతీసే నిలబడింతో దాని సంతత వ్యతిరేకించటమే. విస్మృతపడుయీ పార్టీలు హింసాయుత పద్ధతులను చేపట్టాయి విద్యార్థులను రెచ్చగొడుతున్నాయి. పనిమ్మెలు జరుపుతున్నాయి అయితే ప్రభుత్వం పనకాలంలో తీసుకున్న చర్యలు పరిస్థితిపండి దేశాన్ని రక్షించాయి. ప్రజల రోదనలు ప్రభుత్వం తీసుకున్న చర్యలు సరైన పని చేసినట్లు చేశాయి అని అన్నారు.

రాజ్యాంగాన్ని పునఃపరిశీలించాలనే సూచనను, లోక్‌సభ పదవీ కాలాన్ని పొడిగించాలనే సూచనను అయన బలపరిచారు.

పంజాబ్‌కు చెందిన ప్రెయస్. ఏ మిత్రతో మాట్లాడుతూ రాజకీయ తీర్మానం ఒక చారిత్రాత్మక పత్రం అని అభివర్ణించారు

మాజీ కేంద్రమంత్రి శ్రీ మహావీర్‌త్యాగి మాట్లాడుతూ పేదల పేదలకు వెళ్ళేందుకు భయపడి లేదనీ సంవత్సరం అభివృద్ధిలో పుంజుకునే ఇచ్చోటంలో ఎన్నికలు వాయిదా వేయటం లేదన్నారు.

ఏపిసంపు వ్యవస్థలోకి శక్తులు సృష్టించిన పరిస్థితి యింకా అదుపులోకి రానందునే ఎన్నికలు వాయిదా వేయాలని అభిప్రాయపడ్డారు.

మహాసభ ప్రారంభంలో వందేమాతరం గీతం పాడిన తర్వాత "ఇందిరా హిందుస్తాన్ జిందాబాద్" (ఇందిరాదేశభక్తిమై పోయింది) అనే పాటను కొరస్‌గా పాడారు.

భారత భవితవ్యంతో ముడిపడ్డ కాంగ్రెసుపార్టీ భవితవ్యం

రాజకీయ తీర్మానంలో వివరణ

కామగటమరునగర్, డిసెంబర్ 29

భారతదేశ భవితవ్యం భారత జాతీయ కాంగ్రెసు భవితవ్యంతో ముడిపడివున్నదని సమయ నిర్ణాయక కమిటీ సమావేశానికి సమర్పించబడిన రాజకీయ తీర్మానంలో పేర్కొన్నారు.

గత 90 ఏళ్ళ భారతదేశం చరిత్ర అంటే కాంగ్రెసు చరిత్రనని శ్రీ రే అన్నారు.

కాంగ్రెసుపార్టీ భారతదేశానికి స్వాతంత్ర్యాన్ని, సాధించడమేకాక స్వాతంత్ర్యానంతరం దేశ ఐక్యతను కాపాడే "ఏకైక పార్టీ" రూపు దాల్చిందన్నారు" ఎన్నో పార్టీలు పుట్టాయనీ యా దేశ భవిష్యత్తు అనేక సిద్ధాంతాలకు ఎత్తైన పార్టీ కాంగ్రెసనని కాంగ్రెసు నాశనమైతే దేశంకూడా విచ్ఛిన్నమై పోతుందని శ్రీ రే చెప్పారు.

అత్యవసర పరిస్థితి అన్ని విధాల న్యాయబద్ధమైనదనని శ్రీ రే స్పష్టీకరించారు దేశానికి లంకంటే బహిర్ ప్రమాదాలు తొలగిపోయినందున అత్యవసర పరిస్థితి కొనసాగాలని శ్రీ రే ఉద్ఘాటించారు అవసరం తీరినవెంటనే ప్రధాని శ్రీమతి గాంధీ అత్యవసర పరిస్థితిని రద్దు చేస్తానన్న వాగ్దానం తప్పకుండన్నారు.

అత్యవసర పరిస్థితి కొనసాగింపు కాంగ్రెసు వాదులు హర్షధ్వానాలతో మద్దతు పలికి ఏమైనా వ్యతిరేకతను ఎదుర్కొంటే తప్పనిసరి అయిన హెచ్చరించారు

అధికారంలో ఉన్న పక్షపాతాన్ని దూరం కొట్టడానికి ప్రతిపక్షాలు ప్రజాతంత్రేతర పద్ధతులు అవలంబిస్తూంటే ఏకేశం ప్రధాన మంత్రి అయినా శ్రీమతి గాంధీకంటెనిక్కువ సంయమనం పాటించలేరన్నారు

కాంగ్రెసు కమిటీల పదవీకాలం పొడిగింపు

కామగటమరునగర్, డిసెంబరు 29

అఖిలభారత కాంగ్రెసు కమిటీ, దాని క్రింద గల యితర కమిటీలు, అలాగే యితర ఆఫీసు బేరర్ల పదవీ కాలాన్ని పొడిగిస్తూ సమయ నిర్ణాయక కమిటీ సమావేశం ఒక తీర్మానాన్ని ఆమోదించింది.

పార్టీ పార్టీ ఎన్నికలు జరిగే వరకు వీటి పదవీకాలం పొడిగించటం జరిగింది

1975 లో పార్టీలో ఎటువంటి ఎన్నికలు జరగనందున యీ ఏర్పాటు చేయవలసి వచ్చింది.

గత సంవత్సరం జూలై 25 న ఏ. ఐ. సి. సి పార్టీ నిబంధనావళికి చేసిన సవరణలను విషయ నిర్ణాయక కమిటీ ధృవీకరించింది

ఎ ఐ సి సి. సమావేశ నిర్వహణకు సంబంధించి పార్టీ నిబంధనావళిలోని కొన్ని నిబంధనలను సవరిస్తూ మరో తీర్మానాన్ని కార్యవర్గం ఆమోదించింది.

1975 లో ఎ. ఐ. సి. సి. సమావేశం జరగనందున నిబంధనల సడలింపు అవసరమైంది పార్టీ నిబంధనావళి ప్రకారం సంవత్సరంలో రెండు సార్లు ఏ. ఐ. సి సి సమావేశాలు జరగాలి.

మహాసభ విశేషాలు

కామగటమరునగర్, డిసెంబరు 29

ప్రధాన మంత్రి శ్రీమతి ఇందిరా గాంధీ ఈ రోజు ఉదయం జరిగిన పలాసా పిక్నిక్ సభకు సాంప్రదాయక పంజాబీ మహిళల దుస్తులలో వచ్చారు

శ్రీమతి గాంధీ సాల్వార్, కుర్తా, షాల్ వేసుకున్నారు. ఆమె వెంట సంజయ్ గాంధీ, కోడలు మేనకా గాంధీలున్నారు.

పంజాబీ మహిళలవలె షాల్‌నుతలపై కప్పుకున్న శ్రీమతిగాంధీ హర్షధ్వానాలు చేస్తూ అభ్యర్థనం పలికినవారికి ముకుళిత హస్తాలతో కృతజ్ఞతలు తెలియచేశారు

* * *

ఎ.ఐ.సి.సి. సభలలో మొదటిసారిగా వేదికపై విదేశ ప్రతినిధులను, వాయుకు లను కూర్చోలు చేశారు.

గతంలో వేదికపై మొత్తటివరుసలు, దిండ్లు వేసేవారు.

* *

వేదిక వెనుక మహాత్మా గాంధీ జవహర్‌లాల్ నెహ్రూ శ్రీమతి ఇందిరా గాంధీల పెద్ద చిత్రపటాలను ఏర్పాటు చేశారు.

40 వేల మంది కూర్చునేటుకు వీలుగా వున్న మొత్తం మహాసభల పెండాలను త్రివర్ణ పతాకాలతో అలంకరించారు.

మహాసభ ప్రారంభంలో వందేమాతరం గీతం పాడిన తర్వాత "ఇందిరా హిందుస్తాన్ జిందాబాద్" (ఇందిరాదేశభక్తిమై పోయింది) అనే పాటను కొరస్‌గా పాడారు.

న్యూఢిల్లీ, డిసెంబరు 29

శ్రీ ఎ జి. గోదిరేమ నైజీరియాలో భారత హైకమిషనరుగా నియమించారు.

రాంపూర్ వద్ద రైళ్లు ఢీ

18 మందికి గాయాలు

కలకత్తా, డిసెంబరు 29

తూర్పు రైల్వేలోని రాంపూరుహాట్ రైల్వే జంక్షన్‌ల మధ్య అస్సాం మెయిల్, హౌరా-ఢిల్లి ఎక్స్‌ప్రెసులు ఈరోజు తెల్లవారుజామున 5.30 గంటలకు ఢీకొన్న ఫలితంగా 18 మందికి గాయాలు తగిలాయి

గాయాలు తగిలిన వారిలో ఒకని పరిస్థితి ప్రమాదకరంగా ఉందని తూర్పు రైల్వే అధికారులు తెలియజేశారు.

ప్రమాద ఫలితంగా అస్సాం మెయిల్ గార్డు బోగీ, దానికి ముందునున్న బోగీలు పట్టాలుతప్పి క్రింద పడిపోయాయి.

ప్రమాదం జరగటంవల్ల ఈ జంక్షన్‌లోని రైళ్ళ రాకపోకలకు అంతరాయం కలిగింది

హిందుస్తాన్ షిప్‌యార్డుకు రు.1.5 కోట్లు లాభం

న్యూఢిల్లీ, డిసెంబరు 29

1974 - 75 సంవత్సరంలో హిందుస్తాన్ షిప్ యార్డుకు రు. 1.5 కోట్ల నికర ఆదాయం లభించింది

ఈ విషయాన్ని పదవీ విరమణ చేస్తున్న హిందూస్థాన్ షిప్‌యార్డు చైర్మన్, మేనేజింగ్ డైరెక్టరు శ్రీ బాలకృష్ణశెట్టి కంపెనీ వార్షిక జనరల్ బాడీసమావేశంలో తెలుపుతూ షిప్‌యార్డు డెలివరీ చేసిన మూడు నౌకలకు యజమానులు పెంచిన ధరలు చెల్లించడానికి అంగీకరించడంవలన ఇది సాధ్యపడిందని అన్నారు.

1971 లో నిర్ణయించిన ధరలపై కుదుర్చుకున్న కాంట్రాక్టులు, ప్రస్తుతం పెరిగిన ధరల దృష్ట్యా వాటి విలువను పెంచాల్సిందిగా 8 మంది నౌకా యజమానులు మమ కంపెనీ కోరిందని ఆయన తెల్పారు.

ఈ విషయంలో నౌకా యజమానుల, షిప్‌యార్డు ప్రతినిధుల మధ్య నౌకా రవాణా మంత్రిత్వశాఖ ఆదిపత్యంలో సంప్రదింపులు జరిగాయని పై 8 నౌకా కంపెనీల్లో 4 నౌకా కంపెనీలు సరైన ధర చెల్లించడానికి అంగీకరించాయని తెలిపారు.

ప్రకటించిన 11 సీట్లలో జనతాఫ్రంట్‌కు 10 స్థానాలు

అహ్మదాబాద్, డిసెంబరు 29

అహ్మదాబాద్ మున్సిపల్ కార్పొరేషన్‌కు నిన్న జరిగిన ఎన్నికల ఓట్ల లెక్కింపు నేడు ప్రారంభమైంది. ఇంతవరకు ప్రకటించిన 11 స్థానాలలో 10 స్థానాలను జనతాఫ్రంట్ దక్కించుకున్నది. మిగతా స్థానాన్ని కాంగ్రెసు గెలుచుకున్నది

గెలుపొందిన 10 మందిలో ముగ్గురు మాజీ కౌన్సిలర్లు మొత్తం పది స్థానాలలో అయిదు జనసంఘ్, మూడు లోక్‌దళ్, రెండు ఎస్. పి లు గెలుచుకున్నాయి.

చట్టాన్ని సవరించేదాకా పంచాయతీరాజ్ సంస్థలకు ఎన్నికల ప్రసక్తి లేదు

రాష్ట్రమంత్రి శ్రీ లక్ష్మణదాస్ ప్రకటన

హైదరాబాద్ డిసెంబరు 29

పంచాయితీరాజ్ చట్టానికి ప్రతిపాదించబడిన సవరణలు ఆమోదింపబడేదాకా ఎందాకా పంచాయతీ సంస్థలకు ఎన్నికలు జరిపే వీలేలేదని రాష్ట్ర పంచాయితీరాజ్ శాఖ మంత్రి శ్రీ యల్. లక్ష్మణదాస్ తెలియజేశారు.

పత్రికా విలేకరులతో నేడిక్కడ ఆయన మాట్లాడుతూ, పంచాయితీరాజ్ చట్టం సవరించుటకు ప్రతిపాదించబడిన సవరణలను జాయింటు సెలెక్టు కమిటీ పరిశీలనను దాదాపు పూర్తిచేసిందని అన్నారు. జనవరి 21 నుండి ప్రారంభంకానున్న రాష్ట్ర శాసనసభ సమావేశంలో సవరణ బిల్లును ప్రతిపాదించడం జరుగుతుందని అన్నారు

పంచాయతీలు, పంచాయతి సమితులు గడువును వచ్చే జూన్ చివరకు జిల్లా పరిషత్‌ల గడువును ఫిబ్రవరి 9 వ తేదీ వరకు పొడిగిస్తూ రాష్ట్ర ప్రభుత్వం ఆర్డినెన్సులు జారీ చేసిందని అన్నారు.

ఆర్డినెన్సు క్రింద ఏ పంచాయతీ సంస్థ పదవీ కాలం ముగిసినా, దానికి ప్రత్యేక అధికారిని నియమించేందుకు ప్రభుత్వానికి అధికారాలు లభించాయని అన్నారు

ప్రస్తుతం సవరణలను పరిశీలిస్తున్న జాయింట్ సెలెక్టు కమిటి జనవరి 6 వ తేదీ నుండి సికింద్రాబాద్‌లో స్థానిక పంచాయతీ సంస్థల పనితీరును అధ్యయనం చేయగలదని చెప్పారు కమిటి పరిగణించిన అనంతరం బిల్లును తుది రూపం యిచ్చి, శాసనసభలో ప్రవేశపెడతామని అన్నారు.

గాయత్రీదేవి రాజకీయ సన్యాసం

కామగటమరునగరి, డిసెంబరు 29

ప్రస్తుతం నిర్బంధంలోవున్న రాజమాత గాయత్రీదేవి రాజకీయాలనుండి విరమించుకోవాలని భావిస్తున్నారు.

శ్రీమతి గాయత్రీదేవి తమ అభిప్రాయాన్ని ప్రధానమంత్రికి తెలియచేసినట్లు తెలుస్తున్నది.

జనవరి ప్రారంభంలో మార్కెటుకు జనతా వస్త్రాల విడుదల

జాతీయ జౌళికార్పొరేషన్‌చే ఉత్పత్తి

న్యూఢిల్లీ, డిసెంబరు 29

జాతీయ జౌళి కార్పొరేషన్ త్వరలో కొత్తరకం బట్ట 'జనతా వస్త్రాలు' మార్కెటులో ప్రవేశ పెట్టనుంది

కంట్రోలు వస్త్రాలకంటే కొత్తరకం వస్త్రాలు వాణ్యంగావుండి వాటికంటె 15 నుండి 20 శాతం వరకు ధర ఎక్కువగా వుంటాయి. జాతీయజౌళి కార్పొరేషన్ త్రీప్రమైన వస్త్రానికి గురవుతున్న దృష్ట్యా ప్రభుత్వం కంట్రోలు బట్ట ఉత్పత్తినుండి జౌళి కార్పొరేషన్‌ను యిటీవల మినహాయింపు యిచ్చింది

లోగడ ఉత్పత్తి చేసినట్లు, జాతీయ జౌళి కార్పొరేషన్ 5 6 రకాల కంట్రోలు బట్టలు, ఇదులు, ఖద్దరు 15 నుండి 20 రకాల బట్టలు ఉత్పత్తిచేస్తోంది. వాటిలో అనేక పాప్లిన్ కలర్ బట్టలు వుంటాయి

జనతా వస్త్రం రు మీటరు రు 2.50 నుండి 4.50 వరకు ఉంటుంది. వినిమయ దారులలో విశ్వాసం కలగచేసేందుకుగాను, బట్టమీద ధరలు ముద్రిస్తుంది అధరలలో ఎన్ను ఫాక్టరీ ధర ఎక్సైజ్ డ్యూటీ చిల్లర ధర కూడా ముద్రింపబడతాయి.

ఈ కొత్త తరహా బట్ట ప్రైవేటు వర్తకులకు యివ్వబడదు జాతీయ జౌళి కార్పొరేషన్ చిల్లర ఏజెన్సీలద్వారా యీ బట్ట అమ్మింపబడుతుంది తర్వాత జనతావస్త్రాలు సహకార సంస్థలలో కూడా అమ్మేందుకు అనుమతి యివ్వబడుతుంది.

జాతీయ జౌళి కార్పొరేషన్ క్రింద 16 మిల్లులు తొలితరగా బట్ట ఉత్పత్తి ప్రారంభించాయి 1976 వ సంవత్సరాంతానికి 1 5 నుండి 2 0 కోట్ల మీటర్ల జనతా వస్త్రం ఉత్పత్తి చేయాలని భావిస్తోంది.

క్రమేణా జాతీయ జౌళి కార్పొరేషన్ ఉత్పత్తిలో జనతా వస్త్రాల ఉత్పత్తి 25 శాతానికి పెంచుతుంది-అంటే సంవత్సరానికి 20 కోట్ల మీటర్ల బట్ట ఉత్పత్తి చేస్తుంది. జనతా వస్త్రాలు వచ్చేనెల ప్రారంభంలోనే మార్కెటుకు విడుదల చేయబడతాయి.

(ఐ పి ఎ.)

ఫోన్ : 742 0 (గ్రామ) PRECISION

శ్రీ దుర్గా డీసెల్ హౌస్

ఆథరైజ్డు మైకో బాష్ సర్వీస్ పాయింట్

గోపాలరెడ్డి రోడ్ విజయవాడ-520002

ఫెర్గూసన్, ఇంటర్నేషనల్, ఫోర్డు 3000, ఎస్కార్ట్, అర్సిస్ జెటార్, హిందుస్తాన్, టైలారస్, కిర్లోస్కర్, యు. 500 ట్రాక్టర్ పంపులు, దంపర్ల వి, రోడ్ రోల్లర్ వి, లాంచీలవి, పెర్కిన్సు, బెంజి లేలాండ్, బెడ్‌ఫోర్డు మెడోస్, మెటడార్, స్టాండర్డు-20, మహీంద్రాజీప్, పెర్కిన్సు రాకెట్ ఇంజన్ల పంపులు కేలిబ్రేషన్ చేసెదము పెట్రల్, లిక్విడ్ మొదలైన ఆయిల్ ఇంజన్ల పంపులు కూడా రిపేరు చేసెదము.

అరుగుదల తక్కువగా ఉన్న నాజిల్సు రీకండిషన్ చేసెదము.

మైకో కంపెనీవారి ఎలిమెంట్లు, నాజిల్సు, డెలివరీ వాల్వులు, డీసెల్ మరియు ఇంజన్ ఆయిల్ ఫిల్టరీ ఇన్‌సర్టులు మావద్ద లభించును.

విశాలాంధ్ర

1975 డిసెంబరు 30 మంగళవారం

ఘోరకలి

బీహార్ రాష్ట్రంలో ధనబాద్ వద్ద ఛాసనాలా బొగ్గు గనుల్లో మొన్న జరిగిన ప్రమాదం హృదయ విదారకమైన ఘోరసంఘటన. 20 మంది ఆఫీసర్లు, ముగ్గురు ఇంజనీర్లు, అనేక మంది సూపర్‌వైజరీ సిబ్బందితోసహా 372 మంది గనిలో పూడిపోయారు. 11 కోట్ల గాలన్‌ల నీరు యీ గనిలోనికి ప్రవేశించిన ఫలితంగా జరిగిన యీ ఘోరకలిలో ఎంతమంది జీవించివున్నారో చెప్పడం కష్టమనీ, మృతుల సంఖ్య హెచ్చుగానే వుండవచ్చునని బీహార్ ప్రధాన కార్యదర్శి శ్రీ శరణ్ సింగ్ చెప్పారు.

బొగ్గుగనిలో 'సజీవ సమాధి'లోవున్న వారిని బయటకు లాగేందుకు అత్యవసర ప్రాతిపదికగా చర్యలు తీసుకోబడినాయి. నీరు తోడివేయడానికి 24 గంటలు పని జరుగుతున్నది. అధికారుల అంచనా ప్రకారం నీరు పూర్తిగా బయటకు తోడడానికి కనీసం 10 రోజులు పట్టవచ్చునని తెలుస్తున్నది. గనిలో కూరుకొనిపోయిన వారి కుటుంబాలు తల్లడిల్లిపోతున్నాయి. వారిని వేదనవర్ణనాతీతం. కేంద్రమంత్రులు శ్రీ చంద్రజిత్ యాదవ్, శ్రీ రఘునాథ రెడ్డి ప్రమాదస్థలంలో వుండి సహాయక చర్యలను పర్యవేక్షించారు.

ఇలాంటి అతి విషాదకరమైన ప్రమాదం యిటీవల ఎన్నడూ జరగలేదు. డిసెంబరు 5 నుండి 21 వరకు 17 రోజుల్లో అసన్‌సోల్ ప్రాంతం బొగ్గుగనుల్లో జరిగిన ప్రమాదాల్లో 17 మంది చనిపోయారు. 1973 లో బొగ్గుగనుల ప్రమాదంలో మరణించిన వారిసంఖ్య 183 1974 లో మృతులసంఖ్య 211 కు పెరిగింది. 1975 నవంబరు వరకు యీ ప్రమాదాల్లో 215 మంది చనిపోయారు.

బొగ్గుగనుల్లో పని మృత్యువుతో పోరాటం వంటిది. దిన గండంతో కూడుకొన్న యీ 'మృత్యుగహ్వరాల్లో' పని చేయడం అంత తేలికైన పనికూడా కాదు. అందుకే కార్మికవర్గం అతి ప్రమాదకరమైన బొగ్గుగనుల్లో తగువిధంగా ప్రమాదాల నివారణ చర్యలకు ప్రాధాన్యత నివ్వాలని పదేపదే డిమాండ్ చేస్తున్నది. బొగ్గుగనుల్లో యిలాంటి అవాంతరాల నివారణకు శాస్త్రీయమైన కట్టుదిట్టాలు చేయాలనీ, యిటీవల జరిగిన గని ప్రమాదాలపై విచారణ జరిపించడానికి చర్యలు తీసుకోవాలని ఎ.ఐ.టి.యు.సి నాయకత్వానవున్న కాలరీ మజ్‌దూర్ సభ మరీమరీ డిమాండ్ చేసింది. డిసెంబరు 5 న అధునాతనమైన నర్గ్లాస్ దుర్ఘటనపై విచారణ జరిపించాలని కమ్యూనిస్టు పార్లమెంటు సభ్యులు, కాలరీ మజ్‌దూర్ సభ ప్రధాన కార్యదర్శి శ్రీ కల్యాణ్ రాయ్ చేసిన విజ్ఞప్తిని అధికారులు పెడచెవిన పెట్టారు. ఈ సమస్యపై జనవరి 6 న సామూహిక నిరాహారదీక్ష నిర్వహించాలని సి. యు. యస్. నిర్ణయించి దంచే ప్రమాదాలు జరుగుతున్నతీరుపట్ల, ప్రమాద నివారణ చర్యల ప్రాధాన్యతపట్ల కార్మికవర్గం ఎంతఅప్రమత్తంగా వున్నదో అర్థంచేసుకోవచ్చు. చేతులు కాలిన తర్వాత ఆకులు పట్టుకునే ప్రభుత్వ నేరస్థ విధానాలే, పట్టీపట్టని వైఖరులే యీ ప్రమాదాలకు కారణం అని స్పష్టీకరించవలసివుంది.

ధన్‌బాద్ బొగ్గుగనుల ప్రమాదానికి కారణమైనఅంశాలను పరిశీలించడానికి ఉన్నతాధికార సంస్థను ఏర్పాటు చేయనున్నట్లు ప్రకటించారు. ఇంకా నిజీవసమాధిలోవున్నవారి కుటుంబాలకు నష్టపరిహారం యిచ్చారు. ఇలా దర్యాప్తులు, నష్టపరిహారాలు యిచ్చుకుంటూపోతారా? లేక యిలాంటి అతిప్రమాదకరమైన ఘటనల నివారణకు చర్యలు తీసుకుంటారా? ప్రమాద నివారణా ప్రయత్నాలలో భాగంగా, గనుల్లో ముందుగా చేసే తనిఖీ, పరిశీలనవంటి కార్యకలాపాల్లో కార్మిక ప్రతినిధులకు ప్రాతినిధ్యం కల్పించాలన్న కార్మికుల డిమాండ్‌ను తక్షణం ఆమోదించాలి.

ప్రకృతి రహస్యాలను బద్దలుచేసి అమూల్యమైన ఖనిజ సంపదను వెలికి లాగే శ్రామికయోధులను అపహాస్యం చేసే విధంగా ప్రభుత్వం ప్రవర్తించడం నేరం. బాధ్యతలను గుర్తించి ప్రభుత్వం తీసుకోవలసిన తక్షణ చర్యలలో ఏమాత్రం జాప్యం జరిగినా అది అంతకన్నా క్షమించరాని ఘోరం.

ప్రధాని సహాయనిధికి రు.3 వేలు అందజేత

హైదరాబాద్, డిసెంబరు 27

సెంట్రల్ ఆర్యాలను అఫ్ ఇండియా నాన్ కోఆపరేటివ్ సొసైటీ కార్యవాహకులు ఈరోజు రాష్ట్ర ముఖ్యమంత్రిని కలుసుకొని ప్రధాని సహాయనిధికి రు. 3,500 అందచేశారు.

సొసైటీ అధ్యక్షులు శ్రీ ఇ నరేంద్ర, కార్యదర్శి శ్రీ ఎ రాఘవేందర్ ఈమొత్తాన్ని చెక్కు రూపంలో ముఖ్యమంత్రి శ్రీ మర్రి చెన్నారెడ్డికి అందచేశారు.

పచ్చే జూన్‌లోగా వియత్నాం ఏకీకరణ

బాంకాక్, డిసెంబరు 29

ఉత్తర దక్షిణ వియత్నాంల పునరేకీకరణ వచ్చే జూన్‌లోగా జరుగుతుందని హనోయి రేడియో నిన్న వెల్లడించింది.

నాన్ దినపత్రిక వార్తను ఉటంకిస్తూ రేడియో పై విషయం ప్రకటించింది.

రు. 25 కోట్ల వ్యయంతో పాలిస్టర్ నూలు కర్మాగారం

బరోడా, డిసెంబరు 28

బరోడా సమీపాన రు. 25 కోట్ల వ్యయంతో ఫిలాఫైబ్స్ కోఆపరేటివ్ లిమిటెడ్ నిర్మించిన పాలిస్టర్ ఫిలామెంట్ నూలు కర్మాగారం 1976 డిసెంబరులో పని చేయడం ప్రారంభిస్తుంది.

పెద్దో ఫైబ్స్ కోఆపరేటివ్ లిమిటెడ్ మేనేజింగ్ డైరెక్టర్ శ్రీ జి. ఎం. షా యీ విషయాన్ని ఎత్తికలవారికి తెలుపుతూ కేంద్రప్రభుత్వం నేత సహకార సంస్థల సంయుక్త భాగస్వామ్యంతో నిర్మించబడుతున్న యీ కర్మాగారానికి 60-40 నిష్పత్తిలో పెట్టుబడి పెట్టబడిందని ఈ కర్మాగారంలో సంవత్సరానికి 3,500 టన్నులు పాలిస్టర్ ఫిలామెంటు నూలు ఉత్పత్తి అవుతుందని అన్నారు.

పశ్చిమబెంగాల్, మెట్రికోలోని సంస్థల సాంకేతిక సహకారంతో యీ కర్మాగారం నిర్మించబడుతుందని ఆయన తెల్పారు.

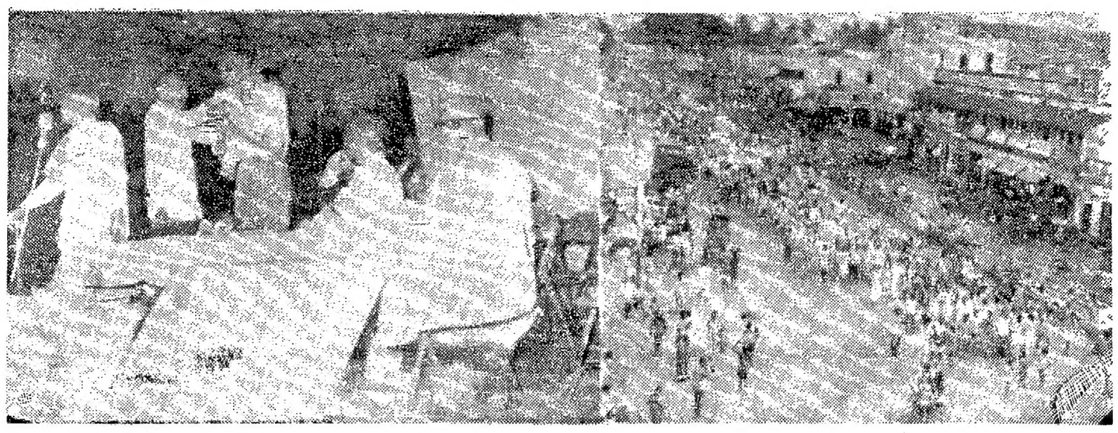

ఈ నెల 26 న కమ్యూనిస్టుపార్టీ స్వర్ణోత్సవాల సందర్భంగా రాజమండ్రిలో జరిగిన దీపోత్సవం దృశ్యం: అనంతరం సభలో ప్రసంగిస్తున్న జిల్లా కమ్యూనిస్టుసమితి కార్యదర్శి శ్రీ ముళ్ళపూడి సూర్యనారాయణ దా॥ దివికాని రామానాయుగారిని పుష్పమాలాలంకృతులను చేస్తున్న శ్రీ ప్రసాదరావు, వేదికపై సభాధ్యక్షులు శ్రీ కంభంపాటి సత్యనారాయణ (సీనియర్), రాష్ట్ర కమ్యూనిస్టుసమితి కార్యదర్శివర్గ సభ్యులు శ్రీ వై. వి. కృష్ణారావు.

నెల్లూరు, అనంతపురం, నాగర్‌కర్నూల్‌లలో కమ్యూనిస్టుపార్టీ స్వర్ణోత్సవ ప్రదర్శనలు, సభలు

(విశాలాంధ్ర విలేకరి)

నెల్లూరు, డిసెంబరు 29

భారత కమ్యూనిస్టుపార్టీ స్వర్ణోత్సవాల అకున రోజు డిసెంబరు 26 వ తేదీన నెల్లూరులో అరుణ పతాకాలతో బ్రహ్మాండమైన ఊరేగింపు జరిగింది. ఊరేగింపుకు కామ్రేడ్స్ పి. రామకోటయ్య, గునుపాటి రామసుందర్యయ్య, బి. వి. పట్టాభి తదితరులు నాయకత్వం వహించారు ఊరేగింపు వెళ్లిన ప్రధాన రోడ్లన్నీ అరుణ పతాకాలతో, స్వర్ణోత్సవ బానర్లతో కన్నుల పండువగా అలంకరించారు. ఊరేగింపు ఆద్యంతమూ మహిళా కామ్రేడ్సు పాల్గొన్నారు. రాజేంద్రనగరి, నవాబ్‌పేట ప్రాంతాల నుండి తీసుకు వచ్చిన ప్రభలను ఊరేగింపునకు ముందు పెట్టారు. తప్పెట్లు, తాళాలు వారు కూడా పాల్గొన్నారు. ఊరేగింపు ప్రధాన వీధులన్నిటిలోను ఊరేగి, కో-ఆపరేటివ్ సెంట్రల్ బ్యాంకుగ్రౌండ్స్‌కు చేరిన తర్వాత, అక్కడ బహిరంగసభ జరిగింది.

శ్రీ పి. రామకోటయ్య సభకు అధ్యక్షత వహించారు. కమ్యూనిస్టుపార్టీ జిల్లా కార్యవర్గ సభ్యులు శ్రీ ఆర్. సుందరరావు (కావలి) అంతర్జాతీయ కమ్యూనిస్టు ఉద్యమ అభివృద్ధి, బంగ్లాదేశ్‌లో సి. ఐ. ఎ. కార్యకలాపాలనువివరించారు.

రామకోటయ్య ప్రసంగిస్తూ భారతకమ్యూనిస్టుపార్టీ 50 సంవత్సరాల చరిత్రను, కార్మికవర్గ వుద్యమంలో అది నిర్వహించిన పాత్రను కార్మికవర్గ పోరాటాలలో ప్రాణాలు అర్పించిన మృతవీరుల జీవిత సంగ్రహాలను వివరించారు.

ఆంధ్రప్రదేశ్‌లో భారత కమ్యూనిస్టుపార్టీ ప్రగతిశీల కాంగ్రెసు వాదులతో కలిసి అందరిలో వేళ్ళూనుతున్న ఉద్యమాన్ని ఏ విధంగా తిప్పికొట్టినదీ, ఫాసిస్టు శక్తులను ప్రతిఘటించి ఎ విధంగా పోరాడినదీ వివరించారు.

ప్రధాని శ్రీమతి గాంధీ ప్రవేశపెట్టిన 20 అంశాల కార్యక్రమాన్ని త్వరగా సమర్థవంతంగా అమలు జరిపవలసిన ఆవశ్యకతను వివరించి, అందుకోసం భారత కమ్యూనిస్టు పార్టీ కాంగ్రెసులోపల, బయట వున్న ప్రగతిశీల శక్తులు సంయుక్తంగా కృషి చెయ్యవలసిన ఆవశ్యకత కలదని చెప్పారు.

అనంతపురంలో

ఈ నెల 24 వతేదీన అనంతపురం పట్టణంలో అన్ని రోడ్డులు ఎర్రజెండాలతో అలంకరింపబడినాయి 25 వ తేదీ వుదయం 9 గంటలకు జిల్లా కమ్యూనిస్టుపార్టీ ఆఫీసు వద్ద ఎర్రజెండాను రాష్ట్ర మహిళా సమాఖ్య ఉపాధ్యక్షురాలు బి. పార్వతమ్మ ఎగురవేశారు. యువజన సమాఖ్య విద్యార్థి సమాఖ్యల జండాలుకూడా ఎగురవేశారు.

మధ్యాహ్నం నాలుగు గంటలకు జిల్లా పార్టీ ఆఫీసునుండి అనేక వందలమంది విద్యార్థులు, యువకులు, మహిళలు, పార్టీ కార్యకర్తలు, యువజన, విద్యార్థి, పార్టీ జండాలను చేతబూని పట్టణంలో ముఖ్య వీధులగుండా పూరేగింపు జరిపారు

సాయంత్రం 6 గంటలకు రాష్ట్ర యువజన సమాఖ్య ఉపాధ్యక్షులు శ్రీ బి. రవీంద్రబాబు అధ్యక్షతన బహిరంగ సభ జరిగింది బహిరంగ సభలో శ్రీ శ్రీనివాసులునాయుడు మహిళా సమాఖ్య నాయకురాలు బి. పార్వతమ్మ, కమ్యూనిస్టు సమితి జాతీయ సమితి సభ్యులు శ్రీ వి. కె. అదినారాయణరెడ్డి, జిల్లా పార్టీ కార్యదర్శి శ్రీ బి. నరసింహన్, ఉపన్యసించారు. బహిరంగ సభకు కొన్ని వేలమంది హాజరైనారు.

ఇంకా ఇల్లూరు, పూలకుంట, నార్పల, ఉరవకొండ గ్రామాలలో స్వర్ణోత్సవాల కార్యక్రమాలు అత్యంత వైభవంగా నిర్వహింపబడ్డాయి.

గుత్తిలో

భారత కమ్యూనిస్టుపార్టీ స్వర్ణోత్సవాల సందర్భంగా గుత్తి తాలూకాలోని కొండుపల్లి, క్రిష్టిపాడు, ఆప్పెచెర్ల, తిమ్మాపురం, కొత్తపేట పెద్దవడుగూరు, గుత్తిఅనంతపురం, తురకపల్లి, ఉటకల్లు, చేతావలి, కమ్మకొట్టాల, ధర్మాపురం, గుంతకల్లు పాత్తి, గుత్తి రైల్వే స్టేషన్, గ్రామశాఖల పార్టీ సభ్యులు తమ తమ గ్రామాలనుండి ఊరేగింపుగా వచ్చి గుత్తిలో ఏడువందల మందితో ఊరేగింపు జరిపారు.

సాయంత్రం 6 గంటలకు గుత్తి ట్రావెలర్స్ బంగళావద్ద శ్రీ బి. ఇబ్రహీం అధ్యక్షతన గొప్ప బహిరంగసభ జరిగింది.

సభలో రాష్ట్ర కార్యవర్గ సభ్యులు శ్రీ వి. కె. అదినారాయణరెడ్డిని ఘనంగా సన్మానించారు. సభలో జిల్లా కార్యవర్గ సభ్యులు శ్రీ వై. వెంకటప్ప తాలూకా కార్యదర్శి శ్రీ బి. టి. పక్కీరప్ప, శ్రీ వి. కె. అదినారాయణరెడ్డి ఉపన్యసించారు.

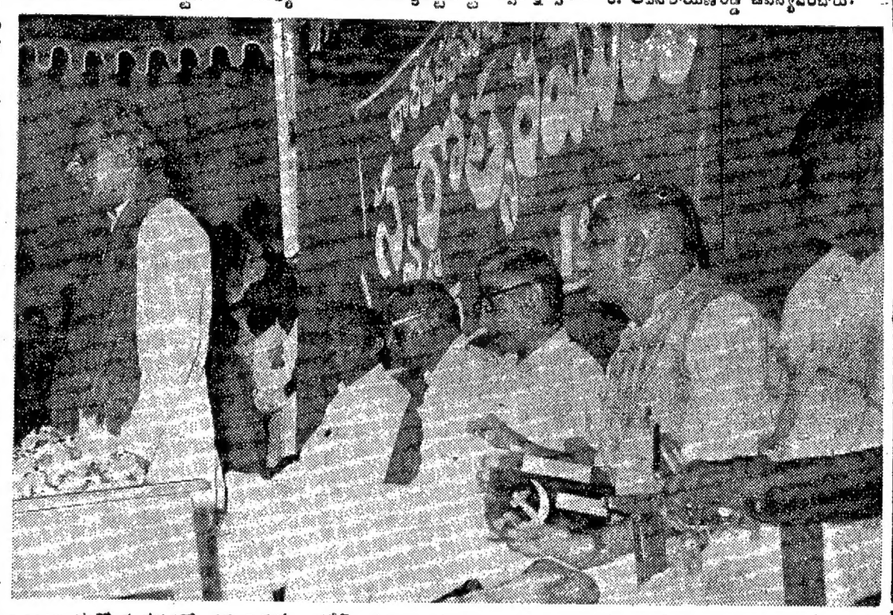

ఒంగోలు స్వర్ణోత్సవసభలో ప్రసంగిస్తున్న ప్రదేశ్ ప్రజానాట్యమండలి అధ్యక్షులు, వినినటులు శ్రీ వి. నాగభూషణం శ్రీయుతులు గుజ్జల యల్లమందారెడ్డి (ప్రదేశ్ కమ్యూనిస్టు సమితి కార్యదర్శివర్గ సభ్యులు), పెదవలి శ్రీరాములు (జిల్లా సమితి కార్యదర్శి,) పన్నానిలులు కరవది వెంకటేశ్వర్లు, వెంపటి రామకోటయ్య ప్రభృతులు.

కార్మికవర్గం పాత్రలేకుండా ప్రజాతంత్రవిప్లవం అసాధ్యం

కాన్పూర్ స్వర్ణోత్సవ సభలో శ్రీ డాంగే

కాన్పూరు, డిసెంబరు 28

కార్మికవర్గం చురుకైన పాత్ర లేకుండా దేశంలో ప్రజాతంత్ర విప్లవం జరుగ్రవదం కాలేదని భారత కమ్యూనిస్టుపార్టీ చైర్మన్ శ్రీ డాంగే నొక్కి వక్కాణించారు.

భారత కమ్యూనిస్టుపార్టీ స్వర్ణోత్సవాల సందర్భంగా నెలకొక్కడి జరిగిన సభలో ఆయన ప్రసంగించారు. కార్ల్ మార్క్స్ చూపిన పథంలో పురోగమించాలని కార్మికులకు శ్రీ డాంగే ఉద్బోధించారు. నేటి సమాజంలో దుష్టులకు పరిష్కారం చూపడం, సోషలిజాన్ని నిర్మించే ఆలోచన్నపే మార్గమన్నారు.

దేశంలోని మొత్తం ఇన్‌స్పైర్ చక్కెర పరిశ్రమలను జాతీయం చేయాలని శ్రీ డాంగే డిమాండ్ చేశారు.

టూనంస్కరణలవంటి ప్రగతిశీల కార్యక్రమాలను కమ్యూనిస్టుపార్టీ బలపరుస్తుందనీ ప్రజావ్యతిరేక శక్తులను ప్రతిఘటిస్తుందని స్పష్టం చేశారు.

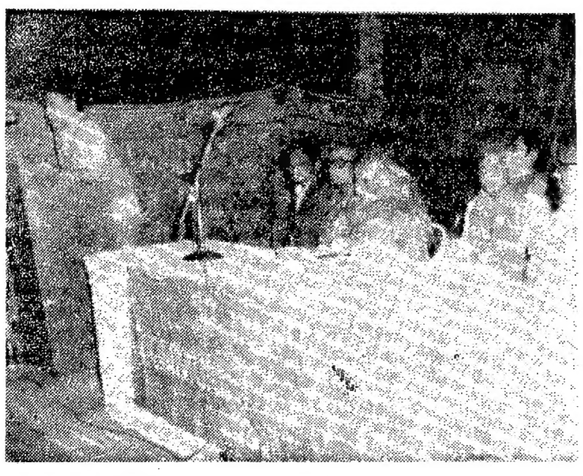

హైదరాబాద్ స్వర్ణోత్సవసభలో ప్రసంగిస్తున్న శ్రీ ఇంద్రజిత్‌గుప్త, వేదికపై శ్రీయుతులు మార్కండేయ, శ్రీనివాస లాహోటి, లావి నారాయణరెడ్డి (సహాధ్యక్షులు), జి. హనుమంతరావు తమ్మారెడ్డి సత్యనారాయణ (ప్రదేశ్ కమ్యూనిస్టుసమితి కార్యదర్శి)

నాగర్ కర్నూలులో 2 వేల మందితో ప్రదర్శన

పార్టీ స్వర్ణోత్సవాల సందర్భంగా మహబూబ్‌నగర్ జిల్లా నాగర్ కర్నూలులో 2 వేల మందితో ప్రజా ప్రదర్శన జరిగింది

ఎర్రతోరణాలు, అరుణపతాకాలు, బ్యానర్లతో పట్టణాన్ని అందంగా అలంకరించారు. ప్రదర్శనఅగ్రభాగాన రెడ్ వలంటీర్లు తీర్చి నడిచారు. ప్రదర్శన ముందుకు సాగిపోతుంటే రోడ్డు కిరువైపులా చేరిన ప్రజలు ఆసక్తితో తిలకించారు

ప్రదర్శన అనంతరం 3 వేల మందితో జరిగిన సభకు జిల్లా కమ్యూనిస్టు ఉద్యమ నిర్మాత శ్రీ కె. లక్ష్మణాచారి అధ్యక్షత వహించారు.

పల్లాలోని పారిశ్రామికులు శ్రీయుతులు కె. లక్ష్మణాచారి, సురవరం వెంకట్రామిరెడ్డిలను జిల్లా కమ్యూనిస్టు సమితి కార్యదర్శి శ్రీ లింగారెడ్డి శాలువలను, బంగారు పూతతో తయారుచేసిన సుత్తి, కొడవలిగల కత్తులను ఇచ్చి సత్కరించారు

సభలో రాష్ట్ర కమ్యూనిస్టు సమితి కార్యదర్శివర్గ సభ్యులు శ్రీ కె. ఎల్. మహేంద్ర, టి. బసవం, డి. కిష్టన్న, కె. గోవిందయ్య, జి. హుచ్చన్నయ్య ప్రసంగించారు.

వరంగల్‌లో

పార్టీ స్వర్ణోత్సవాల సందర్భంగా వరంగల్ పట్టణంలో వివిధ చౌరస్తాలలోనూ, వార్డులలోనూ ఎర్రజెండా తోరణాలతో అందంగా అలంకరించారు

ప్రదర్శనకు, బహిరంగసభకు అనుమతి లభించనందున ఈనెల 26 న రిజర్వర్క్స్ యూనియన్ కార్యాలయంలో స్వర్ణోత్సవ సభ జరిగింది.

ఈ సభలో పీపుల్స్ పార్టీ సభ్యులైన శ్రీయుతులు రామనాథం, యస్. వెంకట్రామయ్య, ఎం. కృష్ణమూర్తి, యస్. రాజనారాయణ, యం. కాళిదాసులను పార్టీ, వివిధ ప్రజాసంఘాల తరపున సన్మానించారు.

సభలో పార్టీ చరిత్రను, కర్తవ్యాలను శ్రీయుతులు యస్. వెంకట్రామయ్య, ఎం. కృష్ణమూర్తి యస్. రాజనారాయణ, యం. కాళిదాసు వివరించారు. ఈ సభలో వెయ్యి మంది పాల్గొన్నారు.

గిద్దలూరులో ప్రదర్శన బహిరంగసభ

ప్రకాశంజిల్లా గిద్దలూరులో పార్టీ స్వర్ణోత్సవాల సందర్భంగా ఈ నెల 26 న ప్రదర్శన జరిగింది. ప్రదర్శన అనంతరం జరిగిన సభలో శ్రీయుతులు పూల సుబ్బయ్య, తు పాకు అ జరవయ్య డి. భూపాల్‌రెడ్డి, టి. రామ్మోహన్‌లు ప్రసంగించారు

సభకు శ్రీ, బెలంకొండ వెంకటరంగయ్య అధ్యక్షత వహించారు.

సైకిల్ ర్యాలీ

గిద్దలూరు తాలూకాలో స్వర్ణోత్సవాల సందర్భంగా 10 మందితో బాడీ సైకిల్ దళం 40 గ్రామాలలో పర్యటించి ప్రజలకు పార్టీ సందేశాన్ని అందించింది.

తాలూకాలోని తురిమెళ్ళ రాచర్ల, రాజుపాలెం, కృష్ణంరెడ్డిపల్లి, మోక్షగుండం, పెద్దారవీడు గ్రామాలలో స్వర్ణోత్సవ సభలు జరిగాయి

విశాఖపట్నం సెంట్రల్ జైల్లో

పార్టీ స్వర్ణోత్సవాల సందర్భంగా ఈ నెల 26 వ తేదీ విశాఖపట్నం సెంట్రల్ జైలు లోపల కమ్యూనిస్టుపార్టీకి చెందిన గౌరవ రాజకీయ ఖైదీలు పతాకం ఆవిష్కరించారు.

ఈ సందర్భంగా జరిగిన సభకు శ్రీ కూరంగి చక్రపాణి అధ్యక్షత వహించారు.

సభలో శ్రీ చిత్తిరి సగదలు అంతర్జాతీయ గీతం పాడారు.

శ్రీ కూరంగి మెఖలింగం భారతదేశంలో కమ్యూనిస్టుపార్టీ చరిత్ర, దాని ప్రాముఖ్యతను గురించి సందర్భోచితంగా వివరించారు

విచ్ఛిన్నకర శక్తులపై పోరాటం కొనసాగింపు

ఎ.ఐ.సి.సి పతాకావిష్కరణ సభలో కాంగ్రెసు వాదులకు శ్రీ బారువా విజ్ఞప్తి

కామరాజ్‌నగర్, డిసెంబరు 29

సోషలిజం స్థానంకు పాదనంగా కాంగ్రెసు పార్టీని రూపొందించేందుకు విచ్ఛిన్న శక్తులకు వ్యతిరేకంగా పోరాటాన్ని కొనసాగించేందుకు శపథం తీసుకోవాలని కాంగ్రెసు అధ్యక్షులు శ్రీ డి. కె. బారువా నేడు కాంగ్రెసు వాదులకు విజ్ఞప్తి చేశారు.

"ప్రజాతంత్ర సోషలిజం అనే ఆదర్శం కాంగ్రెసు నాయకత్వానికి ఎంతో ప్రీతిపాత్రమైనది. పార్టీ విధానాలలో సోషలిజం అనే భావనను మొట్ట మొదటి సారిగా పండిత జవహర్‌లాల్ నెహ్రూ ప్రవేశపెట్టారు. ఆయన ప్రముఖ రిపబ్లికన్ సోషలిస్టు" అని శ్రీ బారువా అన్నారు.

ఎ. ఐ. సి. సి 75 వ వీరరీ సమావేశం ప్రారంభానికి పూర్వం కాంగ్రెసు పతాకాన్ని ఆవిష్కరిస్తూ శ్రీ బారువా ప్రసంగించారు.

ప్రతినిధుల హర్షధ్వానాల మధ్య శ్రీ బారువా పతాకాన్ని ఆవిష్కరించారు.

ప్రధానమంత్రి శ్రీమతి ఇందిరాగాంధీ, కేంద్ర మంత్రులు, కాంగ్రెసు ముఖ్యమంత్రులు, రాష్ట్ర నాయకులు తదితరులు పతాకావిష్కరణ ఉత్సవంలో పాల్గొన్నారు. పతాకావిష్కరణ సందర్భంగా కాంగ్రెసు సేవాదళ్ వాలంటీర్లు వందేమాతరం గేయాన్ని ఆలపించారు.

బ్రిటిష్ పాలనాపాలన నుండి దేశాన్ని విముక్తి చేస్తామని 1929 లో పంజాబ్ గడ్డపైనే కాంగ్రెసు నాయకత్వం శపథం తీసుకున్నదని శ్రీ బారువా గుర్తు చేశారు. ఆ తర్వాత పోరాటాన్ని నడిపి 1947 లో స్వాతంత్ర్యాన్ని సాధించింది దేవకొరకై వినవలదే దాని కొరకు కాంగ్రెస్ పార్టీ ఎల్లప్పుడు పోరాడిందని ఇది రుజువు చేసింది.

ఉత్తేజకరమైన శ్రీమతి గాంధీ నాయకత్వం కొనసాగాలని కాంగ్రెసు వాదులంతా పునరుద్ఘాటించాలి.

మన దేశ స్వాతంత్ర్యానికే ఇటీవల ముప్పు తెచ్చిన విచ్ఛిన్నకర శక్తులకు వ్యతిరేకంగా పోరాటాన్ని కొనసాగిస్తామని కాంగ్రెసు వాదులంతా శపథం తీసుకోవాలని శ్రీ బారువా విజ్ఞప్తి చేశారు.

జాతీయ నాయకుల మృతికి సంతాపం

కామరాజ్‌నగర్, డిసెంబరు 29

సర్వేపల్లి రాధాకృష్ణన్, కె. కామరాజ్, వి. కె. కృష్ణమీనన్, శ్రీమతి విలిసన్‌గుప్తా బసంతదేవి, ఎర్. యస్. మిశ్రా ప్రభృతుల మృతిపట్ల కాంగ్రెసు 75 వ వీరరీ సమావేశం విషయ నిర్ణాయక కమిటీ ప్రగాఢ సంతాపం ప్రకటిస్తూ తీర్మానించింది.

దేశ భద్రతాన్ని తీర్చిదిద్దడానికి వారు చేసిన కృషిని తీర్మానంలో స్మరించారు.

1972 బిదాన్‌నగర్ సమావేశం అనంతరం మరణించిన 118 మంది ప్రముఖ కాంగ్రెసు సభ్యులకు సంతాపం ప్రకటిస్తూ మరో తీర్మానాన్ని ఆమోదించారు

శ్రీమతి పూరబిముఖర్జీ సంతాప తీర్మానాన్ని ప్రతిపాదించారు

తీర్మానంలో డి. పి. ధార్, బరకతుల్లా ఖాన్, సుచేతా కృపలానీ, వృదులా సారాభాయ్ వద్దుజానాయుడు శంకర్‌రావ్‌దేవ్, కంమూభాయ్ దేశాయ్, సేఠ్ గోవిందదాస్, అగర్‌చౌదరి ప్రభృతుల మృతికి సంతాపం ప్రకటించారు.

ప్రతినిధులు లేచి నిలబడి రెండు నిముషాలపాటు మౌనం పాటించారు.

పంజాబ్, పశ్చిమ బెంగాల్ మంత్రి వర్గాల సుస్థిరత

సిద్ధార్థ శంకర్ రే వివరణ

చండీగఢ్, డిసెంబరు 28

పశ్చిమ బెంగాల్‌లో సుస్థిర మంత్రివర్గం వున్నప్పుడు, పంజాబులో కూడా సుస్థిర మంత్రివర్గం వుండుందని పశ్చిమ బెంగాల్ ముఖ్యమంత్రి శ్రీ సిద్ధార్థ శంకర్ రే నొక్కి చెప్పారు.

పంజాబు, పశ్చిమ బెంగాల్‌లకుమధ్య అనేక సమానాంశాలుకలవనీ, పంజాబులో మంత్రివర్గం పడిపోయినప్పుడు, పశ్చిమ బెంగాల్‌లో కూడా మంత్రివర్గం పడిపోవడం జరుగుతుందనీ, అలాగే జరిగిందనీ, ఆయన చెప్పారు. 1960వ దశకంలో ఐక్య సంఘటన ప్రభుత్వాలు పడిపోయిన ఘటనలను ఎత్తిచూపుతూ, ఆయన పై విషయం తెలిపారు.

బెంగాల్‌ను చీల్చడానికి ప్రయత్నించినప్పుడు, ఎంతటి సింహం లాంటి రాయ్ ప్రచండంగా వ్యతిరేకత తెలిపారని ఆయన అఖిల భారత న్యాయవాదుల సభలో ప్రసంగిస్తూ చెప్పారు అదేవిధంగా జలియన్ వాలాబాగ్ హత్యలను రవీంద్రనాథ్‌ఠాగూర్ ప్రచండంగా ఖండించారని కూడాఆయన చెప్పారు

జపాన్ చెర కొమగాట మారుపైన్న సంఘటనలు చేస్తుల (స్వచ్ఛందీయులు) తమ స్థానంగా కలకత్తా రేవునే ఎంపిక చేసుకున్నారనీ, అక్కడి జాతీయవాదులపట్ల వారికి విశ్వాసం వుండటంవల్లనే వారు ఆ రేవును ఎంపిక చేసుకున్నారని ఆయన చెప్పారు.

కావలి కళాశాల విద్యార్థుల హాస్టల్‌కు లక్ష రూపాయలు

శ్రీ భట్టం శ్రీరామమూర్తి ప్రకటన

నెల్లూరు, డిసెంబర్ 29

కావలిలోని జవహర్ భారతి కళాశాల విద్యార్థులహాస్టల్ భవనానికి లక్షరూపాయలు ప్రభుత్వం మంజూరు చేస్తుంది.

ఈ విషయాన్ని గురువారంనాడు కావలి జవహరి కళాశాలలో జరిగిన కాలేజీ కమ్యూనిటీ అనే అంశంపై సెమినార్‌ను ప్రారంభిస్తూ ఆంధ్రప్రదేశ్ సాంఘిక సంక్షేమ శాఖ మంత్రి శ్రీ భట్టం శ్రీరామమూర్తి తెలియజేశారు.

యస్. యస్. యస్. విద్యార్థులు, హాస్టల్ విద్యార్థులు ముందుజూపక్కి నిరక్షరాస్యతా నిర్మూలన కార్యక్రమంలో పాల్గొనాలని కోరారు.

ఈ నిరక్షరాస్యత అనేది పెద్ద సమస్య అని, దీనిని నిర్మూలించటానికి విద్యార్థులు ముందుకు రావాలన్నారు. నెల్లూరు జిల్లా సోషల్ వర్కర్ శ్రీ వెన్నలకంటి రాఘవయ్య జాతి పౌరుల్యాభివృద్ధికి అమూల్యమైన సేవ చేశారని తెలిపారు.

ఈ ఉత్సవానికి జిల్లా కలెక్టరు శ్రీ సి. అప్పనరావు అధ్యక్షత వహించారు. గ్రామాలలో పంచేసు పథకాలు త్వరగా అమలు జరగటానికి విద్యార్థులు స్వచ్ఛందంగా సేవా కార్యక్రమం క్రింద సర్వేచేయాలని సలహా నిస్తూ విద్యార్థులు కాలనీ నిర్మాణ పథకాలలో పాల్గొనాలని కోరారు. (వి. వి.)

రాజ్యాంగ సవరణలపై సంప్రదింపులు

కృష్ణయ్యర్ సూచన

మద్రాసు, డిసెంబరు 29

రాజ్యాంగంలో సవరణలు తెచ్చే విషయమై జాతీయ స్థాయిలో సంప్రదింపులు ప్రారంభించాలని సుప్రీంకోర్టు జడ్జి శ్రీ వి. ఆర్. కృష్ణయ్యర్ నిన్న యిక్కడ మాట్లాడారు.

ఇక్కడి ఇండియన్ బ్యాంక్ ఆఫీసర్స్ అసోసియేషన్ ఆఫీసువద్ద చిత్రపటాన్ని ఆవిష్కరిస్తూ ఆయన పై విధంగా సూచించారు.

శ్రీమతి తలశిల వెంకాయమ్మ మృతి

వెల్లిపాడు, డిసెంబరు 29

శ్రీమతి తలశిల వెంకాయమ్మ నేటి ఉదయం స్వగ్రామం వెల్లిపాడులో మరణించారు. ఈమె ప్రస్తుతం ఢిల్లీ వ్యవసాయశాఖలో టి.వి. పెటెర్లెట్ స్పెషల్ ఆఫీసర్‌గా పని చేస్తున్న తలశిల రామచంద్రరావుగారి మాతృమూర్తి. ఈమె జీవితాంతం కమ్యూనిస్టు ఉద్యమానికి అండదండలు అందజేశారు. విజయవాడలో జరిగిన కమ్యూనిస్టు పార్టీ 10 వ మహాసభ సందర్భంగా రు 1,116 అందచేశారు.

ఈమె మరణానికి గన్నవరం తాలూకా కమ్యూనిస్టు సమితి ప్రగాఢ సంతాపం ప్రకటించింది.

ఈ నెల 30 వ తేదీ మధ్యాహ్నం 1 గంటకు వెల్లిపాడులో లౌకిక కార్యానికి అంత్యక్రియలు జరుగుతాయి

ఆదిలాబాద్ జిల్లా బీడీ ఆకు కార్మికుల వేతనాల పెంపు

హైదరాబాదు, డిసెంబరు 29

ఆదిలాబాద్ జిల్లా అదిపుర్లో బీడీఆకులు కోసే కార్మికుల వేతనాలను ఆంధ్రప్రదేశ్ ప్రభుత్వం పెంచింది.

ప్రస్తుతం పెంచిన వేతనాల ప్రకారం బండికట్టకు 6 నయాపైసలు ఇవ్వబడుతుంది ఇదివరకు నాలుగు పైసలుమాత్రమే బండికట్టకి యిచ్చేవారు

యువజన సంస్థలకు చెల్లించే విరాళాలపై ఆదాయపు పన్ను మినహాయింపు

హైదరాబాద్ డిసెంబరు 29

యువజన సంస్థలకు ప్రజలు చెల్లించే విరాళాలపై ఆదాయపు పన్నును మినహాయించాడు

ఇది 1976 మార్చి 31 వ తేదీ వరకు అమలులో వుంటుంది

మిస్ అల్లాడి మల్లప్పాయి యువజన సంస్థకు 100 రూపాయలను విరాళంగా ఇచ్చారు

సాంఘికసేవ ప్రకటక్షణా యీ సంస్థ యొక్క ముఖ్య ఉద్దేశ్యాలు.

క్రీడారంగం

కృష్ణాజిల్లా పటిల ఛాంపియన్లుగా సుకుమార్, సురయజబ్బార్

విజయవాడ డిసెంబరు 28

కృష్ణాజిల్లా షటిల్ బాడ్మింటన్ అసోసియేషన్ ఆధ్వర్యంలో జరిగిన రాష్ట్ర మాజీ ఛాంపియన్ (రాష్ట్ర ఛాంపియన్) శ్రీ రంజన్‌రాయ్ 14-17 15-7, 15-13 స్కోర్లతో ఓడి ఛాంపియన్‌షిప్ పోటీలను శ్రీ రంజన్‌రాయ్ రెండు నెలల క్రితమే ఒంగోలులో జరిగిన రాష్ట్ర షటిల్ బాడ్మింటన్ పోటీలలో రవి సుకుమార్‌ను ఓడించి రాష్ట్ర ఛాంపియన్ టైటిల్‌ను సాధించారు.

మహిళల సింగిల్స్‌లో సురయజబ్బార్ జి. స్నేహలతను 11-1, 11-4 స్కోర్లతో ఓడించి ఛాంపియన్ టైటిల్‌ను సాధించారు

మహిళల డబుల్స్‌లో సురయజబ్బార్ కె. రాజేశ్వరితో కలసి కె. ప్రభ, ఎ. పోతనలను 15-4, 15-6 స్కోర్లతో ఓడించారు.

రాష్ట్ర సబ్ జూనియర్ ఛాంపియన్ జి. స్నేహలతకు 15, 18 సంవత్సరాల మధ్య వయస్సు బాలికల సెమీఫైనల్స్‌లో కె. ప్రభ 15-3, 15-4 స్కోర్లతో ఓడించి ఫైనల్స్‌కు చేరుకుంది. ఫైనల్స్‌లో స్నేహలత కె. సంధ్యను 11-3, 11-4 స్కోర్లతో, డబుల్స్‌లో కె. స్వాతితో కలసి కె. సంధ్య, కె. ప్రభ యోలను 15-3, 15-5 స్కోర్లతో ఓడించి టైటిల్స్ గెలుచుకున్నారు.

పురుషుల డబుల్స్‌లో రంజన్‌రాయ్ శ్యామసుందర్‌ల 15-3, 3-15, 15-8 స్కోర్లతో సుకుమార్, బోసలను ఓడించారు.

డాక్టర్ బి. మోహనరావు, డాక్టర్ బి. ఎస్. శ్యామ్‌స్వామిని ఓడించి సంగిర్స్ పైటిలిను సాధించారు డాక్టర్ ఎస్. కె. ముజీర్‌తో కలసి డబుల్స్ పోటీలో కూడా గెలుచుకొన్నారు.

దక్షిణమధ్య రైల్వే విద్యుదీకరణ విభాగం డిప్యూటీ చీఫ్ ఇంజినీర్ శ్రీ గురు శంకర్-సరోజిని శ్రీమతి గురు శంకర్ విజేతలకు బహుమతులు అందజేశారు. సెక్యూరిటీ అధికారి శ్రీ రాజేంద్రనాథ్ సమావేశానికి అధ్యక్షత వహించారు.

అసోసియేషన్ కార్యదర్శి శ్రీ రాపలింగేశ్వరరావు వందన సమర్పణ చేశారు

అసోసియేషన్ అధ్యక్షులు శ్రీ ఏ. రాజేంద్రరావు మాట్లాడుతూ ఈ పోటీలలో పిన్నవర్సు, దిన్నవర్సుగా వచ్చినవారు రాజమండ్రిలో జనవరి నుండి నాలుగు వరకు జరిగే అంతర జిల్లా టోర్నమెంట్‌లో పాల్గొంటారని అన్నారు.

ఉత్తర మండలం జట్టుచే 8 వికెట్లకు 275 పరుగులు

మద్రాసు, డిసెంబరు 28

దక్షిణ మండలం-ఉత్తర మండలం జట్ల మధ్య ఇక్కడ జరుగుతున్న దులీప్ ట్రోఫీ క్రికెట్ పోటీలో రెండవరోజు నేడు ఆట ముగిసే సమయానికి ఉత్తర మండలం జట్టు 8 వికెట్ల నష్టానికి 275 పరుగులు చేసింది. అంతకుముందు దక్షిణ మండలం జట్టు 190 పరుగులకు ఆలౌటైంది.

దక్షిణ మండలం జట్టులోని ఎ. జే. ఏ. జాకోబ్ 105 పరుగులు చేశాడు. ఆ తరువాత ఉత్తర మండలం జట్టులోని సురేందర్ అమరనాథ్ 117 పరుగులు చేసి అజేయంగా వున్నారు.

ఉత్తర మండలం జట్టులోని రాజేందర్ గోయల్ మొత్తం 7 దక్షిణ మండలం వికెట్లను తీసుకున్నాడు.

ఆట ముగిసే సమయానికి అమరనాథ్ 117 పరుగులతోనూ ఎడి 8 పరుగులతోనూ ఆడుతున్నారు.

వెస్టిండీస్‌పై ఆస్ట్రేలియా ఆధిక్యత

మెల్బోర్న్, డిసెంబరు 28

మెల్బోర్న్‌లో ఆస్ట్రేలియా వెస్టిండీస్ మధ్య జరుగుతున్న మూడవక్రికెట్ పోటీలో మూడవ రోజు నేడు, ఆట ముగిసే సమయానికి వెస్టిండీస్ మూడు వికెట్ల నష్టానికి 92 పరుగులు చేసింది

అంతకు ముందు ఆస్ట్రేలియా జట్టు 485 పరుగులకు ఆలౌట్ అయింది. మొదటి ఇన్నింగ్స్‌లో వెస్ట్ ఇండీస్ 224 పరుగులకు ఆలౌట్ అయ్యాయి. నేడు ఆట ముగిసే సమయానికి వెస్టిండీస్‌పై ఆస్ట్రేలియా ఆధిక్యతను సంపాదించింది

ఆస్ట్రేలియా జట్టులోని గ్యారీ కోమరి వెండరీ నాడింపాడు. కోచ్ పెర్త్ పోటీలో ఆడినట్టు ఇది ఎనిమిదవ.

భారత రైల్వేలకు కబడీ ఛాంపియన్ షిప్

అంగోపేడ్ఘార్ డిసెంబరు 28

జాతీయ కబడీ చాంపియన్ షిప్ పోటీలలో భారత రైల్వే జట్టు ఛాంపియన్ షిప్‌ను సాధించింది

మద్రాసుకు హాకీ నాకౌట్ ఛాంపియన్ షిప్

మద్రాసు డిసెంబరు 27

దక్షిణమండలం జట్టులోని సాంకేతిక నిపుణులు హాకీ ఛాంపియన్ షిప్ పోటీలో మద్రాసు మైసూరు జట్టును 3:0 స్కోర్లతో ఓడించి నాకౌట్ ఛాంపియన్ షిప్పును సాధించింది.

సెమీ ఫైనల్స్‌కు బెంగాల్, కేరళ

కోయంబోడ్ డిసెంబరు 26

సంతోష్ ట్రోఫీ జాతీయ ఫుట్‌బాల్ ఛాంపియన్‌షిప్ పోటీలలో బెంగాల్, కేరళ జట్టు సెమీ ఫైనల్స్‌కు చేరుకున్నాయి. గోవా, సర్వీసెస్ జట్టు మధ్య జరిగిన పోటీ డ్రాగా ముగిసింది

పశ్చిమ గోదావరిజిల్లా ఫుట్‌బాల్ పోటీలు

పశ్చిమ గోదావరిజిల్లా ఫుట్‌బాల్ పోటీలు 1976 జనవరి 1 నుండి ఏలూరులో నిర్వహించబడతాయి.

ఫుట్‌బాల్ సీజను ప్రారంభం చేయడం జిల్లా ఫుట్‌బాల్ అసోసియేషన్ వారు ఆట శిక్షణ బాబు ఇవ్వాలని తలపెట్టారు. శిక్షణ వారు ఇచ్చే 10 నుండి 30 వరకు ఆటగాళ్ళు తమ పేరు నమోదు చేసుకోవలసిందిగా కార్యదర్శి తెలియచేశారు.

వేతనస్కేళ్ల పునర్వ్యవస్థీకరణ

సి. డబ్ల్యు. డి ఎంప్లాయీస్ యూనియన్ కార్యవర్గాల ప్రకటన

విజయవాడ డిసెంబరు 28

పి. డబ్ల్యు. డి., రాష్ట్ర యితర విభాగాలలో ఎనిమిదేళ్ల క్రితం ఉద్యోగుల వేతనస్కేళ్లను ఆంధ్రప్రదేశ్ ఎత్తివేసి 1974 నవంబరు 1 వ తేదీన జారీ చేసిన జి. ఓ. నెం. 109 (పి. డబ్ల్యు. డి.) లో ప్రమాదకరంగా, వాటిని యిప్పుడు అమలు జరపబోతోంది

పై జి. ఓ.లో పేర్కొనబడిన వేతన స్కేళ్ళు భవిష్యత్తులో రిక్రూట్ చేసుకోబడే ఉద్యోగులకు లాభకరంగా వుంటాయి. ఆ స్కేళ్ళవల్ల ప్రస్తుతం పనిచేస్తే ఉద్యోగులకు అసలే సరిపోకుండా కలుగుతాయి. కొన్ని సందర్భాలలో కొంతమంది యిప్పుడు తీసుకొంటున్న వేతనాలు కూడా తగ్గిపోతాయి. పి. డబ్ల్యు. డి. (ఆర్. అండ్. బి.) లో యిప్పటికే పున్న వేతనాల మధ్య వ్యత్యాసం మరింత పెరిగిపోతుంది. ఉద్యోగులకు వున్న అనుభవం, ఇతర సర్వీసును దృష్టిలో పుంచుకుని ఆ నిబంధనల నుండి అటి ఉద్యోగులకు మినహాయింపు యివ్వాలి. ఉద్యోగుల వేతనాల మధ్య వున్న వ్యత్యాసాలను తొలగించాలి

1960 డిసెంబరు 11 వ తేదీన ప్రభుత్వం జారీ చేసిన జి. ఓ. 171 లో పెట్టిన సంతృప్తికరమైన ప్రాతిపదికను ఆమోదించి, వాటిని అమలు జరుపుతామని ఎకటించింది యస్. జి. జి. వోల విషయంలో కొంత ఆదనపు లాభం కల్పించబడింది. కాని వర్క్ ఛార్జ్‌డ్ ఉద్యోగులకు ఆప్రయోజనం కలగించలేదు వర్క్ ఛార్జ్‌డ్ ఉద్యోగులకు కూడా పై అదనపు అర్హత ప్రయోజనం కలిగించవలసిందిగా ఆంధ్రప్రదేశ్ పి. డబ్ల్యు. డి. ఆర్. అండ్ బి. ఎంప్లాయీస్ యూనియన్, పి. డబ్ల్యు. డి. ఆర్. అండ్ బి. మెకానికల్ ఎంప్లాయీస్ యూనియన్ కార్యవర్గాలు ఒక ప్రకటనలో ప్రభుత్వానికి విజ్ఞప్తి చేశారు

ఎనికేపాడు కార్మికుల కోర్కెలు పరిష్కరించాలి

జగ్గయ్యపేట పట్టణ టి. యు. సి. డిమాండ్

జగ్గయ్యపేట, డిసెంబరు 26

ఎనికేపాడు ఇంజనీరింగ్ పాండ్రీ కార్మికుల న్యాయమైన కోర్కెలు అమోదించకుండా, ప్రభుత్వ అధికారుల వలహాను పాటించకుండా మొండిపట్టు పట్టిన యాజమాన్యం పట్ల ఆవలంబించిన మెనేజ్‌మెంట్‌వారి వైఖరుకు దోషిగా జగ్గయ్యపేట పట్టణ ట్రేడ్‌యూనియన్ అధ్యక్షులు శ్రీ మల్లి కృష్ణ కార్యదర్శి శ్రీ టి. వి. ప్రసాదరావు తమ తీవ్రమయిన విరసన తెలియజేస్తూ కార్మికుల న్యాయమైన కోర్కెలను వెంటనే పరిష్కరించటానికై ప్రభుత్వం జోక్యం చేసుకోవలసిందిగా డిమాండ్ చేశారు.

స్వచ్ఛందంగా వెల్లడించబడిన గుప్తధనం ఇప్పటికే రు. 300 కోట్లు

ప్రభుత్వ ప్రకటన

న్యూఢిల్లీ, డిసెంబరు 28

స్వచ్ఛందంగా ఆదాయాన్ని అప్పగించి పెట్టడం చట్టం క్రింద వెల్లడించబడిన ఆదాయం, అప్పులు సెటిల్‌కిరు 300 కోట్లు దాటినట్లు అధికారయుతంగా ప్రకటించబడింది.

మరో మూడు రోజులే మిగిలి వుండగా నేడు రోజుకి ఆదాయాలు వెల్లడించే వారి సంఖ్య పెరిగిపోతోంది శుక్రవారం నాటికి 41 కోట్లు ప్రకటించబడితే నిన్న 9 కోట్లు పెరిగింది.

అత్యధికంగా బొంబాయిలో, ఆ తర్వాత కలకత్తా, ఢిల్లీ, మద్రాసులలో అధిక మొత్తాలు వెల్లడించబడ్డాయి

ఈ రోజు గాయత్రీ మంత్రం అదాయపు పన్ను రిటర్నులను సంబంధించిన ఒక ప్రకటన కలకత్తా కిటికీలు కడ్డులుగావున్న వారాల ఎత్తిన 20 నుండికి పైగా వ్యక్తులతో అదనపు అధికారులు సమ్మెపై వున్నట్లు చూపారు.

కైకలూరు సమితి బడ్జెట్ ఆమోదం

కైకలూరు, డిసెంబరు 27

ఇటీవల కైకలూరు పంచాయతీ సమితి సమ్మెల నిర్వహణ కమిటీ సమితి ఆఫీసులో జరిగింది

సమావేశంలో సమితి వి. డి. ఓ. శ్రీ యం. వి. అప్పారావు ప్రతిపాదించిన 1975-76 సంవత్సరపు సవరణల బడ్జెట్‌ను 1976-77 సంవత్సరపు బడ్జెట్ అంచనాలను సభ్యులు ఆమోదించారు.

గత 17 సంవత్సరాలనుండి పరిపాలన సమితి అధ్యక్షులుగా ఎన్నికవుతున్న శ్రీ సంబాయి వెంకట సరసింహారావు కైకలూరు సమితి కార్యాలయంలో, సీనియర్ జిల్లా ప్రాథమికవిద్యాశాఖ కేంద్రంలో ఆ. పుర్ చేయడానికి తీర్మానించారు

తొలుత కృష్ణాజిల్లా విద్యాశాఖాధికారి శ్రీ డి. సి. వెంకటసుబ్బయ్య విద్యాభివృద్ధి పథకాలను వివరించారు

సమితి సహాయ వ్యవసాయ శాఖాధికారి శ్రీ ఎ. అచ్చిరెడ్డి రైతులకు అప్పులకొరకుగాను రూ. 50,000 ను మంజూరు చేసినట్లు తెలిపారు.

పెదఅలవలపాడులో టెలిఫోన్ సౌకర్యం కలుగచేయాలి

పెదఅలవలపాడు డిసెంబరు 22

పెదఅలవలపాడు నందు పోస్టు ఆఫీసు స్థాపించి 15 సంవత్సరములు అవుతుంది. కవిగిరి తాలూకాలో యిది పెద్ద కేంద్రం. కాని యింతవరకు ఇప్పటికి టెలిఫోన్ సౌకర్యం లేదు. దీనికి కొద్ది దూరంలోనే కవిగిరి (టెలిఫోన్ ఆఫీసు) లైన్లు వెళ్ళుతున్నవి. ఈ ప్రాంత ప్రజలు తిలాయి, మదనాపు, అండమాన్ దీవులు, తదితర ప్రాంతాలకు వ్యాపారం. బాలీ నిమిత్తం వెళ్ళుతుంటారు. దీని కనుగుణంగా అప్పటికిప్పుడు వార్తలు సంపాదించి టెలిఫోను సౌకర్యం యీ గ్రామంలో లేక 1½ మైళ్ళు వెళ్ళవలసివస్తోంది వర్షాకాలమైతే చాలా కష్టంగా ఉంటుంది. రోడ్డు ప్రక్కనే కొన్నుమీద దృష్యా పెంటనే గ్రామంలోని పోస్టు ఆఫీసులో టెలిఫోను సౌకర్యం కల్పించాలని ప్రజలు, ప్రభుత్వాన్ని కోరుతున్నారు.

యూనియన్ బ్యాంక్ ఫీల్డు ఆఫీసర్ అభినందన సభ

చిలకలూరిపేట, డిసెంబరు 22

చిలకలూరిపేట కేంద్రం పనిచేస్తున్న వారిచే యూనియన్ బ్యాంక్ ఫీల్డు ఆఫీసర్ శ్రీ కె. వి. కె. యస్. ప్రసాదరావు అభినందన సభ యిటీవలఏర్పాటు చేయబడింది.

ఈ సభకు శ్రీ వి. సత్యనారాయణ యం. యల్. ఏ. అధ్యక్షత వహించారు

సభలో శ్రీయుతులు యస్. సాంబయ్య, బంగారుబాబు ఎస్. జి. కె. మూర్తి నారాయణరావు డాక్టర్ రామారావు తదితరులు ఉపన్యసించారు.

అనంతరం శ్రీ ప్రసాదరావు తనకు జరిగిన సత్కారానికి కృతజ్ఞతలు తెలియచేశారు.

శ్రీ వి. వెంకయ్య వందన సమర్పణతో అభినందన సభ ముగిసింది.

భారత విముక్తి పోరాట చరిత్ర అధ్యాయాల్ని

రక్తాక్షరాలతో లిఖించిన 'కామాగాటమరు'

కొత్త తరానికి వింతగా, పాత తరానికి ఎప్పటికీ గుర్తుగా నిలిచే ఈ పేరు భారత జాతీయ విముక్తి పోరాటంలో రాబోయే తరాల అధ్యాయాలను రక్తక్షరాలతో లిఖించింది.

అంతులేని త్యాగాలకూ, దీక్షకూ సాహసాలకూ ఉదాహరణమైన మాట పేరుయింది కామాగాటమరు ఇది ఒక జపాన్ నౌకపేరు. ఇందులోనికి 300 మంది భారతీయులు బ్రిటిష్ కొలంబియాకు వెళ్ళేందుకు గల ప్రయాణ అనుమతి పత్రాలతో 1914 లో పేరు హాంగ్‌కాంగ్ వద్ద దిగబడిపోయాయి. మొదట వీరివద్దకి రాజకీయాలు తెలియని అత్యధికులు బ్రిటిష్ సైన్యంలో పనిచేసినవారు పాత్యాత్యవాదుల "విప్లవాత్మక న్యాయం"పై చీకి భ్రమలు కూడా ఉన్నాయి.

తమకు ఉపాధి కల్పించాలని 300 మంది భారతీయులూ ఎంత మొరపెట్టుకున్నప్పటికీ బ్రిటిష్ రాజు జార్జిగారీ నాటి కెనడా, భారత్ ప్రభుత్వాలుగానీ ఏ మాత్రం పట్టించుకోలేదు బ్రిటిష్ సామ్రాజ్యంలోఎక్కడికయినా వెళ్ళే హక్కు తెల్లవారికి ఎంత ఉందో నల్లవారికీ అంతే ఉందని వలసవాదులు చెప్పే మాటకపు మాటల కుండారం ఇయుట పిడిడం నౌకలోని భారతీయులకు రాజకీయ చైతన్యం కలగడానికి ఇదే కారణమయింది.

జపాన్ నుండి ఒక నౌకను తెప్పించుకోవాలన్న ఆలోచన గుదిదత్‌సింగ్‌కు వచ్చింది తీరానౌక బ్రిటిష్ కొలంబియాలోని వాంకూవర్ తీరానికి వెళ్ళిన తర్వాత రేవులో భారతీయులను కిరాయివాలు అతి హీనంగా చూసి అవమానించారు. కామాగాటమరు పేరుకల్గిన నౌక మొదటి ప్రయాణం యుద్ధం మొదలయింది. "ఫర్ శ్రీ అకల్-అల్లాహో అక్బర్ - వందే మాతరం" నినాదాలు రాసి ఉన్న ఎత్తైన నౌకపై ఎగురుతోంది

తెల్లవారితో నల్లవాడు పుట్టాలు ఘట్టాలు వాసుకు తిరిగితే సామాజిక, రాజకీయ సమానత్వ భావాలొస్తాయనే భయంతోనే బ్రిటిష్ సామ్రాజ్యవాదులు కొలంబియాలోకి భారతీయులను రానివ్వలేదు

గదర్ వీరులనూ కామాగాటమరు ప్రయాణీకులనూ కాలరాయాలని నాటి పంజాబ్ లెఫ్టినెంట్ గవర్నర్ మైకేల్ డయ్యార్ ఎంతగానో ప్రయత్నించాడు.

నౌక కలకత్తా చేరింది బట్టబజ్జ వద్ద దాన్ని ఆగనివ్వాడు కాని అందులోని వారిని దిగనివ్వలేదు. స్వేచ్ఛాకాముకులైన భారతీయులనూ రిపబ్లికన్‌లైన బ్రిటిష్ కిరాయి మూకలనూ మధ్య భయానకమైన పోరాటంలో ది. బ్రిటిష్ దేనలు తీవ్రగాయపడ్డారు. 11 మంది కాల్పుడు నౌకలోని అమ్మాయిలు సహా కొందరు అక్కడికక్కడే మరణించారు. నౌక రేవు వదలి అయింది.

అనాడు కాంగ్రెస్ పార్టీ ఎంత పిరికితనంగా ప్రవర్తించిందో దీని ఉదాహరణ కనిపిస్తుంది. కనీసం నిరసన తెలియజేయకపోయింది. బట్టబజ్జ ఘాతుకాన్ని భారతీయులందరూ ఖండిస్తూ తీర్మానాలు చేయడమే కాక ఆ పార్టీలో చేరడమో సానుభూతి ఎకటం కావడమో జరిగింది

ఈ పోరాటంలో రక్తసిక్తమైన హస్తాలను కడిగేసుకునేందుకు బ్రిటిష్‌వారికి తప్పుడు కేసు విచారణ జరిపారు కానీ సామ్రాజ్యవాదుల జులుమ్ పై భారతజాతి ఎన్నటికీ మరవలేదు

మాతృభూమి కోసం ఎత్తిన సముద్రాల్లో పోరాడి, బ్రిటిష్ కసాయిమూకల నెదిరించిన గదర్ దిల్ సింగ్ అయిన కాప్టేన్‌కు తోడ్పాటిస్తూ వారి త్యాగమైన నౌక పేరును ఎ.బి.సి.స నళిని ప్రాంగణానికి పెట్టారు.

దేశభక్తియుత, ప్రగతిశీల శక్తులు పైచేయిసాధించిన 1975

దేశంలో ఫాసిస్టు, అభివృద్ధి నిరోధక శక్తులకు, దేశభక్తియుత, ప్రగతిశీల ప్రజాతంత్ర శక్తులకు తీవ్ర పోరాటంతో 1975 ఆరంభమైంది జనవరి 2 న కేంద్రరైల్వే మంత్రి శ్రీ లలిత్‌నారాయణ్ మిశ్రా హత్య ఫాసిస్టు శక్తుల దాడికి సాక్ష్యం

మూడురోజుల్లో ముగియ వలసిన 1975 సంవత్సరాన్ని క్లుప్తంగా సమీక్షిస్తే ఇలా వుంది:

22వసంవత్సరాల తర్వాత షేక్ అబ్దుల్లా కాశ్మీర్‌లో తిరిగి ముఖ్యమంత్రిగా అధికారంలోకి వచ్చారు. భారత్‌లో కాశ్మీర్ విలీనం సమస్యను రాజకీయంగా వచ్చిన పాకిస్తాన్ వాదం మూసి ఎడింది.

ఇది భారత రిపబ్లిక్ రజతోత్సవాల సంవత్సరం. భారత్ భవిష్యత్ గమనానికి కూడా ఇది కీలక సంవత్సరం.

ఈ సంవత్సరారంభంలో సి. క్ష్మి. బారత్‌లో 22 వ రాష్ట్రంగా ఏర్పడనుంది.

జూన్ 12 న అలహాబాద్ హైకోర్టు ప్రధాన న్యాయమూర్తి, ప్రధాని శ్రీమతి ఇందిరాగాంధీ ఎన్నిక చెల్లదని కొట్టివేశారు అదే రోజు గుజరాత్ మధ్యంతర ఎన్నికల ఫలితాలు ప్రకటించబడ్డాయి మితవాదికూటమి-జనతాప్రంట్ గెలుపొంది అధికారంలోకి వచ్చింది

ఈ విజయంతో ఉత్సాహాన్ని పుంజుకున్న అభివృద్ధి నిరోధక శక్తులు పార్లమెంటరీ వ్యవస్థనూ, ప్రజాస్వామ్యాన్ని కాలరాచివేసేందుకు కుట్ర పన్నాయి. ప్రధాని శ్రీమతి ఇందిరాగాంధీ అత్యవసర పరిస్థితిని ప్రకటించి వారి కుట్రను భగ్నం చేశారు. 20 అంశాల ఆర్థిక కార్యక్రమం ప్రకటించి గ్రామీణ పేదలు మధ్య తరగతి ప్రజలకు వెసులుబాటు కల్గించేపనిలో తమునున్నారు.

అయితే ఈకార్యక్రమం వివిధ రాష్ట్రాల్లో భిన్నరీతుల్లో నెమ్మదిగా అమలుజరుగుతోంది.

ఈలోపు అలహాబాద్ హైకోర్టు తీర్పును సుప్రీంకోర్టు రద్దుచేసింది

ఈ సంవత్సరం లోనే మహారాష్ట్రి బీహార్, హరియానా, ఉత్తరప్రదేశ్, మధ్యప్రదేశ్‌ల ముఖ్యమంత్రులు మారారు. ఉత్తరప్రదేశ్ రాష్ట్రపతిపాలనక్రింద వుంది.

ఇది అంతర్జాతీయ మహిళా సంవత్సరం. పురుషులతో సమానంగా వేతనాలు చెల్లించేందుకు కేంద్రం చట్టాన్ని తెచ్చింది

రాజకీయంగాలో యీ సంవత్సరం ప్రధానమైంది ప్రగతిశీల శక్తులకు, అభివృద్ధినిరోధక శక్తులకు మధ్య జరిగిన పోరాటం. ఈ పోరాటంలో మూడుగా కాంగ్రెస్, భారత కమ్యూనిస్టుపార్టీ ఒక ఎఫ్రంట్, సిండికేట్, జనసంఘ్, బి. ఎల్. డి తదితర పార్టీలు, గ్రూపులు మరో ఎఫ్రంట్ అయింది

వామ పక్ష పార్టీ నవిధెప్పుకుపే మార్క్సిస్టు పార్టీ అభివృద్ధి నిరోధకుల కొమ్ముకాసింది ఫాసిస్టు శక్తుల ఎమర్జెన్సీ నూర్పు తారాస్థాయికి చేరింది కమ్యూనిస్టుపార్టీ కాంగ్రెస్ నాయకత్వం వివిధ స్థాయిల్లో తమకు భేదాలతో కమ్యూనిస్టు పార్టీకి ఐక్య కార్యాచరణకు సిద్ధమైంది.

కాంగ్రెస్‌లో వివిధ అభివృద్ధి నిరోధక శక్తులు ఈ పక్షానికు సహాయ నిరాకరణ చేయడం మొదలు ప్రచారం చేసే వరకూ పాటు ఎదాయి. దేశభక్తియుత, ప్రగతిశీల ప్రజాతంత్రశక్తుల ఐక్యతకు సవాళ్ళు ఇటీవల పార్టీలో జరిగిన ప్రజాంత్ర పానిస్టు వ్యతిరేక మహాసభ అభివృద్ధినిరోధక శక్తులు బాహాటంగా అడిగినప్పటికి వున్నా, దెబ్బతీయడానికి అవకాశం కోరకు ఎదురుచూస్తున్నాయని అర్థం జీవితం నుండి అశక్తులు ఎంచి పెడుతున్న కుసంస్కారాలే చెబుతున్నాయి

భారత-సోవియట్ మైత్రి

భారత - సోవియట్ మైత్రి వృద్ధి అవుతున్నది ఇరు దేశాల మధ్య వాణిజ్యం పెరుగు కావడం లోపాలు ఉత్పత్తి సహకార ఈ సంవత్సరంలో జరగ ప్రారంభమైంది

పొండిచేరి దూరాలు మారింది పిలువడ ప్రధానమంత్రి ఈ సంవత్సరంలో సోవియట్ పెంపుడు అయింది.

విజ్ఞాన రంగం

అమెరికా, సోవియట్‌లు తమ వ్యోమనౌకల్ని అంతరిక్షంలో అనుసంధానం చేశాయి తీరానౌక బ్రిటిష్ కొలంబియాలోని వాంకూవర్ తీరానికి వెళ్ళిన తర్వాత రేవులో భారతీయులను కిరాయివాలు అతి హీనంగా చూసి అవమానించారు. కామాగాటమరు పేరుకల్గింది నౌక మొదటి ప్రయాణం యుద్ధం మొదలయింది. "ఫర్ శ్రీ అకల్-అల్లాహో అక్బర్ - వందే మాతరం" నినాదాలు రాసి ఉన్న ఎత్తైన నౌకపై ఎగురుతోంది

తెల్లవారితో నల్లవాడు పుట్టాలు ఘట్టాలు వాసుకు తిరిగితే సామాజిక, రాజకీయ సమానత్వ భావాలొస్తాయనే భయంతోనే బ్రిటిష్ సామ్రాజ్యవాదులు కొలంబియాలోకి భారతీయులను రానివ్వలేదు

గదర్ వీరులనూ కామాగాటమరు ప్రయాణీకులనూ కాలరాయాలని నాటి పంజాబ్ లెఫ్టినెంట్ గవర్నర్ మైకేల్ డయ్యార్ ఎంతగానో ప్రయత్నించాడు.

నౌక కలకత్తా చేరింది బట్టబజ్జ వద్ద దాన్ని ఆగనివ్వాడు కాని అందులోని వారిని దిగనివ్వలేదు. స్వేచ్ఛాకాముకులైన భారతీయులనూ రిపబ్లికన్‌లైన బ్రిటిష్ కిరాయి మూకలనూ మధ్య భయానకమైన పోరాటంలో ది. బ్రిటిష్ దేనలు తీవ్రగాయపడ్డారు. 11 మంది కాల్పుడు నౌకలోని అమ్మాయిలు సహా కొందరు అక్కడికక్కడే మరణించారు. నౌక రేవు వదలి అయింది.

అనాడు కాంగ్రెస్ పార్టీ ఎంత పిరికితనంగా ప్రవర్తించిందో దీని ఉదాహరణ కనిపిస్తుంది. కనీసం నిరసన తెలియజేయకపోయింది. బట్టబజ్జ ఘాతుకాన్ని భారతీయులందరూ ఖండిస్తూ తీర్మానాలు చేయడమే కాక ఆ పార్టీలో చేరడమో సానుభూతి ఎకటం కావడమో జరిగింది

ఈ పోరాటంలో రక్తసిక్తమైన హస్తాలను కడిగేసుకునేందుకు బ్రిటిష్‌వారికి తప్పుడు కేసు విచారణ జరిపారు కానీ సామ్రాజ్యవాదుల జులుమ్ పై భారతజాతి ఎన్నటికీ మరవలేదు

మాతృభూమి కోసం ఎత్తిన సముద్రాల్లో పోరాడి, బ్రిటిష్ కసాయిమూకల నెదిరించిన గదర్ దిల్ సింగ్ అయిన కాప్టేన్‌కు తోడ్పాటిస్తూ వారి త్యాగమైన నౌక పేరును ఎ.బి.సి.స నళిని ప్రాంగణానికి పెట్టారు.

తిరుపతిలో మహిళల పాలిటెక్నిక్కు ప్రారంభోత్సవం

(విశాలాంధ్ర విలేకరి)

తిరుపతి, డిసెంబరు 28

స్థానిక ఎస్. పి. డబ్ల్యు. కాలేజి ఆవరణలో మహిళల పాలిటెక్నిక్‌కు మంత్రి శ్రీ సాగి సూర్యనారాయణరాజు నేడిక్కడి ప్రారంభోత్సవం చేశారు.

జనవరి నెలాఖరులోపల ఈ కళాశాలలో విద్యార్థినులను చేర్చుకొంటారు. వ్యవసాయ ఉపాధి కోర్సులతో ప్రారంభిస్తారు.

ప్రభుత్వ పాలిటెక్నిక్ కళాశాల ప్రిన్సిపాల్ శ్రీ రామిరెడ్డి ఇనార్జి ప్రిన్సిపాలుగా వ్యవహరిస్తారు

ఎస్. వి. విశ్వవిద్యాలయ వైస్ చాన్సలర్ ఈ కళాశాలకు ప్రత్యేకంగా షెడ్డు నిర్మించారు. కళాశాల నిర్వహణ బాధ్యతను ప్రభుత్వం దేవస్థానం భరిస్తాయి.

ఈ సందర్భంగా జరిగిన సభకు తిరుపతి దేవస్థానం చైర్మన్ శ్రీ వి.అన్నారావు అధ్యక్షత వహించారు.

శ్రీ అన్నారావు ప్రసంగిస్తూ ప్రభుత్వం తిరుపతిలో పెద్దలకి పద్మావతి, స్టేడియం, లైబ్రరీ ఏర్పాటు చేయాలని నిర్ణయించిందనీ, ఇందుకుఅయ్యే వ్యయంలో దేవస్థానం భాగం పంచుకుంటుందని అన్నారు.

తిరుపతిలో ఆటోమొబైల్ ఇంజనీరింగ్ కమ్యూనికేషన్స్ పరిశ్రమల పాలిటెక్నిక్‌లో ప్రారంభించవలసిన ప్రభుత్వాన్ని కోరడం జరిగిందని ఆయన తెల్పారు.

రాయలసీమ రైతులకు ఉపయోగపడేందుకుగాను వ్యవసాయానికి సంబంధించిన పాలిటెక్నిక్ అవసరమని అయన అన్నారు

మంత్రి శ్రీ సూర్యనారాయణరాజు ప్రసంగిస్తూ ఉపయోగకరమయిన విద్యా పథకాలను ప్రారంభిస్తున్న టి. టి. దేవస్థానంను అభినందించారు.

విద్యార్థులైన రాజకీయ శక్తులందరూ సేవ్యాటు ఉద్యమాన్ని ప్రోత్సహించారని, అందువల్ల రాష్ట్రానికి వచ్చిన అపఖ్యాతి తుడిచివేయలేనిదని అన్నారు. కుల వ్రాతి పదికపై ఉద్యోగాలలోకి రిక్రూటి చేయడాన్ని మంత్రి ఖండించారు.

ప్రధాని సూచనకు అన్నా డి. ఎం. కె. హర్షం

మద్రాసు, డిసెంబరు 28

రాజ్యాంగంలో మార్పులు తెచ్చేందుకు ప్రధాని చేసిన సూచనను అన్నా డి. యం. కె. హర్షం వెలిబుచ్చింది

ప్రజాస్వామికపద్ధతి ద్వారా రాజ్యాంగంలో మార్పులు తేవాలని ప్రధాని చేసిన సూచనను ప్రజాభిప్రాయ సేకరణ ప్రతిపాదనగా ఇక్కడి జరుగుతున్న అన్నా డి. యం. కె. జనరల్ కౌన్సిల్ తీర్మానంలో పేర్కొన్నది

అయితే జనవరిలోపే ప్రజాభిప్రాయ సేకరణకు ఇతర రాజకీయ పార్టీలను సంప్రదించాలని ఆ తీర్మానంలో కోరడమైంది.

తీర్మానాన్ని పార్టీ ప్రధాన కార్యదర్శి శ్రీ యం. జి. రామచంద్రన్ పత్రికలవారికి చదువుతూ ఇతర రాజకీయ పార్టీలతో సంప్రదించడం వలన పెద్దవిత్తున తీర్మానం జరిగిందనే అభిప్రాయం తమ పార్టీకున్నదని ఆయనన్నారు

బంగ్లాదేశ్ సర్వ సైన్యాధిపతి పదవి రద్దు

ఢాకా, డిసెంబరు 28

బంగ్లాదేశ్ సైనికప్రభుత్వం మూడవసారి ఏర్పాటు చేయబడిన సర్వ సైన్యాధిపతి పదవి రద్దుచేసినట్లు నేడిక్కడి ప్రకటించబడింది

సర్వ సైన్యాధిపతి మేజర్-జనరల్ ఖలీలూర్ రహ్మాన్ బంగ్లాదేశ్ సైన్యం నుండి పదవి విరమణ చేసినట్లుకూడా ప్రకటన తెలిపింది.

బూదిలోపలి రాళ్ళు కదలికవల్ల గని ప్రమాదం సంభవం

మంత్రి శ్రీ చంద్రజిత్ యాదవ్ వివరణ

న్యూఢిల్లీ డిసెంబరు 28

బీహార్‌లోని ధన్‌బాద్ జిల్లాలో ప్రమాదం జరగకుండా ప్రత్యేకతలు రెడ్ బూమిలో ఎలి రాళ్ళు కదలికలవల్ల సంభవించి వుండవచ్చునని కేంద్ర గనులశాఖ మంత్రి శ్రీ చంద్రజిత్ యాదవ్ నేడు లోక్సభకు తెలిపారు

ప్రమాదం జరిగిన ప్రాంతాన్ని సందర్శించిన చ్చిన శ్రీ యాదవ్ రాత్రి వాట్టపోయిన తర్వాత ఎలేకరుల సమావేశంలో మాట్లాడుతూ ప్రమాదానికి బీహార్ అధికారులు కారణమని చెప్పటానికి అవకాశంలేదన్నారు.

ఈ ఘటన జరిగిన సమయానికి గనిలో 342 మంది మాత్రమే పున్నారని, అందువల్ల యింతకు మించి ఎక్కువ మంది ప్రమాదానికి గురయ్యే అవకాశంలేదన్నారు గనిలో చిక్కుకుపడిపోయిన వారిని గుర్తించేందుకు ప్రయత్నాలు జరుగుతున్నయని శ్రీ యాదవ్ తెలిపారు.

ప్రేలుడుల వలన గనిలో నీరు వచ్చే అవకాశంలేదన్నారు. కాలరీ మేనేజర్

"గని కార్మికులు బతికే ఆశ లేదు"

దర్యాప్తుకు ఉన్నతాధికార కమిటీని నియమిస్తున్నట్లు శ్రీ చంద్రజిత్‌యాదవ్ వెల్లడి

ఝరియా, డిసెంబర్ 28

చిరక్షణంలో ఏదో అద్భుతం జరిగితే తప్ప వాళ్ళలో గనిలోపల నీటిలో చిక్కుకున్న 372 మంది కార్మికులు బతికే ఆశ లేదని కేంద్ర ఉక్కు గనులమంత్రి చంద్రజిత్‌యాదవ్ నెడిక్కడ చెప్పారు.

బీహార్‌లో ధన్‌బాద్ వద్ద ఈ గనిలో ముంపునీటి మధ్య చిక్కుకున్న వారిలో ముగ్గురు ఇంజనీర్లు 17 రోజు మూసర్ చైతరు కూడా ఉన్నారు. "ఇంత హామైన గని ప్రమాదం దేశ చరిత్రలోనే లేదని" యాదవ్ అన్నారు.

ఈ రోజు మధ్యాహ్నం రెండు పంపులతో గని లోని నీరు తోడుతున్నారు. ఇప్పటికి 7 పంపులు వచ్చాయి మరో 7 శక్తి వంతమైన పంపులను విమానం ద్వారా తీసుకురాగలరని బీహార్ కార్మిక మంత్రి శ్రీమతి రామ్‌సుభగాసింగ్ చెప్పారు. ఈ రాత్రికిగానీ, రేపు ఉదయంగానీ పెద్దపెట్టున నీరు తోడడం ప్రారంభం కావచ్చునట.

గని 390 మీటర్ల లోతు ఉంది పేలుడు వల్ల చిక్కుకొచ్చిన నీరు 330 మీటర్ల ఎత్తుకు చేరింది. ఈ నీరు మొత్తం తోడాలంటే కనీసం వారం రోజులయినా పడుతుంది.

పరిశ్రమలపై విద్యుత్ పెనాల్టీలు

ప్రభుత్వ పునఃపరిశీలనకు విజ్ఞప్తి

గుంటూరు, డిసెంబర్ 28

అత్యవసరపరిస్థితి దృష్ట్యా పరిశ్రమలకిచ్చిన పరిశ్రమలు ఎదిమితివిమించి అధికంగా పని యోగిస్తున్నందుకు విధిస్తున్న పెనాల్టీలు ఎత్తివేయవలసిన్న పారిశ్రామికుల వాపినిలను ఎబిలిత్వం సాను భూతి తో పరిశీలించాలని రాష్ట్ర శాసనసభ స్పీకర్ శ్రీ అన్. దుర్గారామిరెడ్డి కోరారు.

నిన్న రాయంతం గుంటూరులో జరిగిన బాత వాణిజ్యమండలి 34 వ వార్షిక సర్వసభలో మాట్లాడుతూ ఆయన పై విధంగా అన్నారు.

కర్నూలు, అనంతపూర్ జిల్లాలలో వాణిజ్య పన్నులశాఖ అధికారులు అధికంగా పెనాల్టీలు విధిస్తున్నందుకు విచారణగా అత్యవసర పరిస్థితిలో నిబంధనలు ఉల్లంఘించిన పరిశ్రమలు మూసివేయటం జరిగింది కొంత మేరకు దారికొచ్చారు. ఇలా సమంజసమైనదిగా పున్నందున ప్రభుత్వం పునరాలోచించాలని ఆయన అన్నారు.

హైదరాబాదులో వెనుకబడిన జిల్లాగా ప్రకటించి పరిశ్రమల అభివృద్ధికి 15 శాతం సబ్సిడీని ప్రభుత్వం ఇస్తున్నట్లు ఆయన తెలిపారు.

గుంటూరు జిల్లాను అభివృద్ధి చెందిన ప్రాంతంగా ప్రకటించినప్పటికీ ఈ జిల్లాను పారిశ్రామికంగా వెనుకబడినదిగా పరిగణించి ఈ జిల్లాకు కూడా 15 శాతం సబ్సిడీ సౌకర్యాన్ని కల్పించాలని ఆయన సూచించారు

ఈ సభకు వాణిజ్యమండలి అధ్యక్షులు శ్రీ బి. వాసారావు అధ్యక్షత వహించారు.

శ్రీ కొట్ట వెంకటేశ్వర్లు నివేదిక సమర్పించారు.

శ్రీ దుర్గారామిరెడ్డి తన ప్రసంగాన్ని కొనసాగిస్తూ కేంద్రం వెనుకబడిన ప్రాంతాలకు ఇస్తున్నటువంటి ప్రత్యేక సహాయ సబ్సిడీ ఎత్తివేసి కొన్ని జిల్లా అభివృద్ధికి వర్తింప చేయాలన్నారు.

ఆనంతరం, ఇద్దరి సందర్శనం మాట్లాడుతూ కేంద్రప్రభుత్వం కొత్తను ప్రాంతాలకొక విధంగా రాష్ట్రానికంతా ఒకే విధంగా వర్తింపచేయాలని కోరారు.

తరువాత, పట్టణంలో వాణిజ్యశాస్త్ర విద్యార్థిగా ఎన్నికయిన శ్రీ హెచ్. నాంద శివరావు (ఎ. సి. కళాశాల)కు బంగారు పతకాన్ని ఎ కె వి కళాశాలకు షీల్డులు అందజేయడం జరిగింది

రావిపాడులో 40 ఎకరాల చెరువు భూమి ఆక్రమణ

నందిగామ, డిసెంబరు 28

ఇక్కడికి 2 మైళ్ళ దూరంలోగల రావిపాడు గ్రామంలోని అయ్యం భట్టవారి చెరువులోగల సుమారు 40 ఎకరాల భూమిని 7 మంది వ్యవసాయ కార్మికులు నెమ్మదిగా ఆక్రమించుకున్నారు. వ్యవసాయ కార్మికులు ప్రదర్శనగా వెళ్ళి భూమిని ఆక్రమించారు

గ్రామ సర్పంచ్ పోరాజు బి. ఎ. నరసయ్య, పొలకమూడి అంతయ్య, అతని తమ్ముడు దాసు అదిగా భూస్వాములు ఆక్రమణ దార్లను అరుదు చేయించేందుకు గాను తప్పుడు రిపోర్టులిచ్చారు.

అయితే లాలూకా తహశీల్దారు శ్రీ ఆర్. వెంకటేశ్వరావు, సర్వేశాఖకు రెవిన్యూ ఇన్స్పెక్టరు శ్రీ రామమూర్తి అలాగే కానిస్టేబుళ్ళు శ్రీ జగజీవనరావులతో చెరువు వద్దకు వెళ్ళి క్రమక్షణతో కట్టలు, తుమ్మలు కొడుతున్న వ్యవసాయ కార్మికులను చూసి వాస్తవ పరిస్థితిని తెలుసుకొని, 20 అడుగుల కార్యక్రమంలో భాగంగా ఆక్రమణదార్లకు ఎలాంటి యిప్పించకూడదని తెలియచేయగానే భూస్వాములు ఎట్టుకుడిలు ఎత్తివేయాయి.

భూమిని ఆక్రమించిన వ్యవసాయ కార్మికులు 13 మంది సభ్యులతో శ్రీయుతులు జి. బెంజిమెన్, గొట్టపు ప్రసంగించి కన్వీనరుగా ఒక కమిటీనివార్పాటు చేసుకున్నారు.

రెండు రోజులలో మొత్తం భూమిని ట్రాక్టర్లతో దున్ని, ఎంట వేయాలని నిర్ణయించారు.

అనంతరం శ్రీ బెంజిమెన్ అధ్యక్షతన సభ జరిగింది సభలో ఏపీయూ కమ్యూనిస్టు సమితి కార్యదర్శి శ్రీ చెంచయ్య, శ్రీయుతులు గోపరాజు, నాగేశ్వరరావు ప్రసంగించారు.

భూమి ఆక్రమణ కార్య క్రమానికి శ్రీయుతులు బెంజిమెన్ జి. ప్రసంగి రైతు నాయకులు శ్రీ రంజాలు నాయకత్వం వహించారు.

కాలానుగుణ్యంగా రాజ్యాంగంలో మార్పులు

అఖిలభారత న్యాయవాదుల సభ తీర్మానం

గుండీపూర్, డిసెంబర్ 29

జాతీయ ప్రయోజనాలకు అనుకూలంగా కాలానుగుణ్యంగా భారత రాజ్యాంగం మార్పు జరగాలని, మార్పులు ఒక సాధనంగా వుండాలని నేడిక్కడి అఖిల భారత న్యాయవాదుల మహాసభ తీర్మానించింది.

మహాసభను ఎలాపులు కేంద్రమంత్రులు, రాష్ట్ర మంత్రులు, ప్రముఖ న్యాయవాదులు హాజరయ్యారు

రాజ్యాంగాన్ని సవరించే సమస్యపై జరిగే చర్చల్లో ప్రజలు పాల్గొనవలసిందిగా ప్రధాని శ్రీమతి ఇందిరాగాంధీ ఇచ్చిన పిలుపుపట్ల మహాసభ హర్షం వెలిబుచ్చింది.

అమెరికా నుంచి పంపులు

చన్నాల బొగ్గు గనుల నీరు తోడివేత కు

కామారెడ్డి, డిసెంబరు 29

తర్నాకబొగ్గుగనిలో 3,4 మందిదొగ్గు పని కార్మికులను చుట్టుముట్టిన నీటిని బయటకు తోడేందుకు అమెరికా నుండి అత్యంత శక్తి వంతమైన పంపులను ఏ ఆర్ నాల ద్వారా తెప్పించేందుకు ప్రభుత్వం ఏర్పాట్లు చేస్తున్నది

ఈ విషయాన్ని ఉక్కు గనుల శాఖ మంత్రి శ్రీ చంద్రజిత్ యాదవ్ ఎన్. ఐ. విలేకరికి తెలియజేస్తూ అమెరికా గనుల శాఖ కొన్ని పంపులను పంపడానికి సంసిద్ధతను తెలిపిందనిఅన్నారు. ఒక్కొక్క పంపు గంటకు 2 00 గ్యాలెన్ల చొప్పున నీటిని బయటకు తోడివేయగలదని ఆయన చెప్పారు.

ట్రక్కు బోల్తాపడి 5 గురి మృతి

కరీంనగర్ డిసెంబర్ 29

పూలా - బెంగుళూరు జాతీయ రహదారిలో నిన్నరాత్రి ట్రక్కు బోల్తాపడడంతో 5 గురు మరణించారు. మరో 9 మందికి గాయాలు తగిలాయి

మరణించిన వారిలో 3 సంవత్సరాల పసిబిడ్డ వున్నది

గాయాలు తగిలినవారిని కూడా హాస్పిటల్‌లో చేర్చారు.

కూడికు ఏడుపంపలపున్న కృష్ణా కోయిరెటివ్ సుగర్ ఫ్యాక్టరీనుంచి ఎంతకార చక్కెర కొడుతో యీ ట్రక్కు వస్తున్నది.

ట్రక్కులో పెండ్లికి హాజరై వస్తున్న 15 మంది ప్రయాణికుల ప్రమాదం జరిగి నప్పుడు ట్రక్కులో వున్నారని పోలీసులు తెలియజేశారు.

బి. హెచ్. ఇ. ఎల్ కార్మిక ప్రాతినిధ్యం

11 మంది ఎంపిక

హైదరాబాద్, డిసెంబర్ 21

ఫ్యాక్టరీ స్థాయిలో కార్మికుల భాగస్వామ్య పథకం క్రింద హైదరాబాద్‌లోని భారత హెవీ ఎలక్ట్రికల్ ఎంప్లాయీస్ యూనియన్ ఈ క్రింది వారిని ఎన్నిక చేసింది.

శ్రీ మోహనారావుపట్నాని సహాయాధ్యక్షులు, శ్రీయుతులు ఎ.ఉమామహేంద్రరావు, కె. నరసింగరావు, కృష్ణారావు కె సోమయ్య ఎన్. జగ్గయ్య, ఎస్.వి. రత్నం హుస్సేన్, కె. నారాయణరెడ్డి, నరసింహారావు, రవీంద్రరెడ్డిలు సభ్యులుగా వుంటారు.

కాంగ్రెస్‌పార్టీ ఎన్నికలు నిరవధికంగా వాయిదా

కార్యవర్గ నిర్ణయం

కామారెడ్డి, డిసెంబరు 28

ఈ సంవత్సరం జరుగవలసిన పార్టీ ఎన్నికలను నిరవధికంగా వాయిదా వేయాలని కాంగ్రెస్ కార్యవర్గం ఒక నిర్ణయించింది.

కార్యవర్గ నిర్ణయాన్ని ముందు ఎ ఐ. సి. సి. ముందుంచుతామని తరువాత పీ సీ సీ సమావేశం ముందుంచుతామని ప్రధాన కార్యదర్శి శ్రీమతి పూసపాటి ముఖర్జీ తెలియజేశారు

వచ్చే సంవత్సరం ఎన్నికలు జరిగేందుకు అవకాశాలున్నాయని అన్నారు.

పార్టీ నిబంధనావళి ప్రకారం డిసెంబరు 31 లోగా ఎన్నికలు జరుగవలసి వుంటాయి, అయితే అనేక కారణాలవల్ల అవి వాయిదా పడినందుకు వాయిదా వేయాలని కార్యవర్గం నిర్ణయించిందని అన్నారు.

పార్టీ నిబంధనావళిలో 1974 లో చేర్చిన మార్పులను రద్దుచేయాలని కూడా ఎ ఐ. సి. సి. ని కోరుతామని అన్నారు.

పాడిపరిశ్రమాభివృద్ధి సంస్థకార్మికులు

కార్మిక మంత్రికి యూనియన్ నాయకుల వినతి

విజయవాడ, డిసెంబరు 28

రాష్ట్ర పాడి పరిశ్రమాభివృద్ధి సంస్థ కార్పొరేషన్‌గా మారి దీని దినాభివృద్ధి చెందుతున్నప్పటికీ అందులో ఎనిచేసే కార్మికులు కనీస సౌకర్యాలకు కూడా నోచుకోని దుస్థితిలో వున్నారని కార్పొరేషన్ కార్మికుల ఉద్యోగుల యూనియన్ ప్రధాన కార్యదర్శి శ్రీ చంద్రశేఖర్ అజాద్ కార్మిక మంత్రి శ్రీ అంజయ్యకు విన్నవించారు.

20 అడుగుల కార్యక్రమాన్ని పురస్కరించుకొని పాడి పరిశ్రమ గురించి చర్చించుటకు హైదరాబాద్ సెక్రటేరియట్‌లో పాడిపరిశ్రమ సంఘాలకు ప్రత్యేకంగా యీ నెల 26 న కార్మిక మంత్రి శ్రీ అంజయ్య సమావేశం ఏర్పాటు చేశారని, కానీ కారణాంతరాలవల్ల ఆ సమావేశం వాయిదా వేయబడిందని, అయితే కార్మికుల పరిస్థితులనువివరించి, వినతిపత్రం యిచ్చామని, తమ కోర్కెలపై చర్చించుటకు త్వరలో సమావేశం ఏర్పాటుచేయగలమని మేనేజ్‌మెంట్‌తో చర్చిలు జరపగలమని మంత్రి హామీ యిచ్చారని శ్రీ అజాద్ తెలిపారు.

అదేరోజున పాడి పరిశ్రమ శాఖ మంత్రి శ్రీ వెంకట రామిరెడ్డిని కూడా కలుసుకొని తమ డిమాండ్లను వివరించినట్లు, త్వరలో మేనేజ్‌మెంట్‌తో చర్చలు జరిపేదనని అయన కూడా హామీ యిచ్చారని, యూనియన్ తమ పక్షాన కోర్కెలను ముఖ్యమంత్రికి కూడా తెలియచేస్తానట్లు శ్రీ అజాద్ పేర్కొన్నారు.

మంత్రులకు చేసిన వినతిలో క్రింది విషయాలున్నాయి

ఎన్. ఎం. ఆర్. ఉద్యోగులను, కంటింజెంటు ఉద్యోగులను ఎన్. డి. సి లాగా, పీర్లు అసిస్టెంట్లుగా, క్యాన్‌చెర్సుని ఎంకి స్థియనుగా, మేకానికి లుగా, క్లీనర్లుగా ఉపయోగించుచుండాలని ఈ ఎర్రిమలో పనిచేసే కార్మికులకు 10 నుండి 12 సంవత్సరాలు సర్వీసున్నప్పటికీ వారి సర్దుబాటును క్రమబద్ధం చేయలేదు. పి ఎఫ్ సౌకర్యం లేదు ఇంటిలిజెంట్ అలవెన్సులు గానీ, కరువు భత్యం గానీ యివ్వకపోగా, తక్కువ వేతనమిస్తూ, ఎక్కువ పనంపొంది ఉద్యోగుల జీవితాలతో చెలగాటమాడుతున్నారు. కార్మికులలో సూటికి 90 మంది యిచ్చే పనుపాయంలేక అగచాట్లు పడుతున్నారు.

కనుక ఇతర పరిశ్రమల్లో యిస్తున్న వేతనాల స్కేళ్ళను ఈ పరిశ్రమలో ఎల్. ఎం ఇ, ఎస్. ఐ ఇ, ఐ డి. ఐ డిజిమో దారులకు దైర్యిస్తూ పీ సీ యూ రిటీ ప్రకారం ప్రమోషన్ అవకాశాలు కల్పించాలని, క్వార్టర్లు పెదుపాయం కలగించాలి, రాజమండ్రినుండి శ్రీకాకుళం వరకు డివిడ్డు పెంటు ద్వారా నిర్వహించే పాల అమ్మకపు కేంద్రాలలో ఎనిచేసే వారందరిని పూర్తి కాలం ఉద్యోగులుగా గుర్తిస్తూ 62-100 వేతనం స్కేలు యివ్వాలని శ్రీ అజాద్ విజ్ఞప్తి చేశారు. కనీస సౌకర్యాలు యిస్తే పరిశ్రమకు గడులు భోజనశాల, మరుగుదొడ్లు కూడా యీ కార్మికులకులేవని అయన వివరించారు.

పరిశ్రమ యాజమాన్యంలో క్రింది స్థాయినుండి యూనియన్ భాగస్వామ్యం విషయంలో తగిన చర్యలు తీసుకోవాలని శ్రీ అజాద్ కార్మికమంత్రికి విజ్ఞప్తి చేశారు.

యూనియన్ సహాయ కార్యదర్శి శ్రీ పున్నయ్యరాజు ఎన్నికనాథరాజు కూడా పాల్గొన్నారు

పేదలకు న్యాయ సహాయం

లయన్స్ రీజినల్ సమావేశంలో జడ్జి శ్రీ వేణుగోపాలరావు విజ్ఞప్తి

తణుకు డిసెంబర్ 28

పేదలకు న్యాయ సహాయం అందించేందుకు సాధ్యమైనంత తరగా నిర్దిష్ట చర్యలు తీసుకోవలసిన ఎస్సెమ్ గోదావరి జిల్లా సివిల్ జడ్జి శ్రీ వి వేణుగోపాలరావు నేడిక్కడ విజ్ఞప్తి చేశారు

నేడిక్కడ జరిగిన లైన్స్ క్లబ్బుల ప్రాంతీయ సమావేశంలో అయన ప్రసంగించారు. ఎలా తాలూకా డిస్ట్రిక్టు జడ్జి అనే విధులు కేటాయించి పేదలకు న్యాయ సహాయం పొందేలా అ పేదలను ఉపయోగించాలన్నారు 70 శాతంవున్న పేదలకు న్యాయ సహాయం అందించడం లేదన్నారు.

దేశ ప్రగతి లక్ష్యాలకు అనుగుణంగా న్యాయ చట్టాలను మార్చాలని కోరారు. సమస్తజనామాజికపరిస్థితులను దృష్టిలోపుంచు కొని న్యాయశాస్త్ర పారిభాషిక పదాలకు మార్పులు తీసుకురావాలన్నారు. శ్రీ వేణుగోపాలరావు సూచనలను ఎడపలచేశారు

సమావేశానికి డిప్యూటీడిస్ట్రిక్టు గవర్నరు శ్రీ కొత్తపల్లి రామారావు అధ్యక్షత వహించారు. అరికంగా సామాజికంగా వెనుకబడినవారికి సహాయపడాలనే కార్యక్రమాలను చేపట్టాలని లైన్స్ క్లబ్బులకు విజ్ఞప్తి చేశారు. సేవా కార్యక్రమాలపట్ల దృష్టిసారించాలని లైన్స్ క్లబ్బుల సభ్యులను కోరారు.

జోన్స్ చైర్మన్ శ్రీ టి. మంగరాజు, శ్రీ ఎస్ తిరుపతిరావు శ్రీ దిరమేదండి బినాకియా, శ్రీ సి ఎం పేదదుగారిలు వివిధ క్లబ్బులు నిర్వహించుచున్న కార్యక్రమాలను సమీక్షించారు శ్రీ ఎ ఎ గోయింకా శ్రీ టి వెంకటేశ్వరరావు, శ్రీ జె సౌమిత్ర శ్రీ పి సీతారామరాజు శ్రీ జ సీతారామారావు, శ్రీ పి చెన్నకేశవులు వెనక సలంకరించారు. శ్రీమతి భారతి సమావేశ ప్రారంభ సూచకంగా జ్యోతిని వెలిగించారు శ్రీ వి. యస్ అల్. శర్మ యువ మహిళా ప్రసంగం ప్రకటనలో వెలిగారు

విశాఖలో ప్రధాని సభకు రవాణా సౌకర్యాలు

అదనంగా 300 ఆర్.టి.సి. బస్సులు

విశాఖపట్నం డిసెంబరు 28

జనవరి 3 న యిక్కడి జరుగనున్న ప్రధాని ఇందిరా ప్రజలతో పాల్గొనుటకు గాను ఆంధ్ర ప్రదేశ్ 300 బస్సులు సమకూరుతుందని రాష్ట్ర ఎక్సైజు మంత్రి నేడిక్కడి తెలిపారు

ఇండియన్ సైన్స్ కాంగ్రెస్ అనోసియేషన్ 62 వ సమావేశంలో ప్రసంగించేందుకు ప్రధాని విశాఖపట్నం వస్తున్నారు

ప్రధాని పర్యటనకాలంలో ఎటువంటి ప్రధాని మార్గాలలో ప్రత్యేకంగా సిటీబస్సులు కూడా నడుపబడతాయని మంత్రి ఎత్తిచూపారు. రోజుకు సుమారు 50 వేల మంది ప్రయాణికులు బస్సు స్టాండ్‌లో 50 శాతం కన్‌సెషన్ వుంటుంది

ప్రధాని పర్యటన సందర్భంగా ఏర్పాట్లు పర్యవేక్షించేందుకు ప్రత్యేక అధికారులను నియమించినట్లు శ్రీ రెడ్డి రాజమండ్రి ఎలాస్ నుండి తక్కువ ధరకే ప్రజలు సభకు హాజరయ్యేందుకు వీలుగా రెండు రైళ్ళు కూడా నడుపబడుతున్నాయి.

బస్సు ప్రమాదంలో 12 మంది మృతి

కలకత్తా, డిసెంబరు 28

ఇక్కడికు సమీపంలో ఒక బస్సు అన్ని ప్రమాదానికి గురై అందులో ప్రయాణం చేస్తున్న వారిలో కొందరు అదిరోజులో సహా 12 మంది చనిపోయారు

బంగాలా నుండి 50 కిలో మీటర్ల దూరంలో వున్న జలిమిలి ఆరోగ్య కేంద్రానికి వెళుతుండగా యీ ప్రమాదం నేడు జరిగినట్లు రాష్ట్ర పోలీసు ప్రధాన కార్యాలయానికి అందిన సమాచారం బట్టి తెలుస్తోంది

విజయవాడ గుడివాడల మధ్య ఆర్.టి.సి బస్సులు

విజయవాడ డిసెంబరు 28

కొవటగుండు గ్రిడి కూలిపోయినందున గుడివాడ, విజయవాడ ఆర్ టి సి బస్సులు కలవపాముల, కొమాలపుడి, ఉయ్యూరుల మీదుగా నడుపబడుతున్నాయి. ఆదివారం ఉయ్యూరు రూటులోను, వాహనాలు నిర్వహిస్తున్నట్లు విజయవాడ ఆర్ టి సి. డి వసలి మేనేజర్ శ్రీ ఎస్ వెంకటరావు యు ఎన్ ఎ ప్రకటనలో తెలిపారు

ఏజయవాడ గుడివాడల మధ్య ఆర్.టి.సి బస్సులు

విజయవాడ డిసెంబరు 28

కొవటగుండు గ్రిడి కూలిపోయినందున గుడివాడ, విజయవాడ ఆర్ టి సి బస్సులు కలవపాముల, కొమాలపుడి, ఉయ్యూరుల మీదుగా నడుపబడుతున్నాయి. ఆదివారం ఉయ్యూరు రూటులోను, వాహనాలు నిర్వహిస్తున్నట్లు విజయవాడ ఆర్ టి సి. డి వసలి మేనేజర్ శ్రీ ఎస్ వెంకటరావు యు ఎన్ ఎ ప్రకటనలో తెలిపారు

గుప్తఆదాయం వెల్లడికి గడువు

విజయవాడ, డిసెంబరు 29

గుప్త ఆదాయం, గుప్తధన స్వచ్ఛందంగా వెల్లడించడానికి ఒక నెలరోజులు మాత్రమే వ్యవధి వుందని విజయవాడ ప్రాంతీయ ఆదాయ పన్నుల శాఖ అసిస్టెంట్ కమిషనరు శ్రీ ఎం సీతారామయ్య ప్రకటించారు

పొడిగింపు

(1 వ పేజీ తరువాయి)

దున్నదని 1971 72 ఎన్నికల్లో మహత్తర కామరుమని ఓడించిందని చెప్పారు

ఇటీవల గాంధిని పొలిండదానికి శ్రీ జయప్రకాశ్ నారాయణే, మార్క్సిస్టుపార్టీ నుంచి జనసంఘ్ అనండమార్గాలకు వివిధ అతివాద, మితవాద రాజకీయపార్టీలను ఎలా తన నాయకత్వం క్రిందికి తెచ్చుకున్నదీ అందోళన ప్రారంభించారో వివరించారు.

1969 లో కాంగ్రెస్ చీలిపోయినప్పుడే ప్రతిపక్షాలదుష్ట ఎత్తుకు ప్రారంభమైందని తెలుపుతూ 1971 లోక్‌సభ సభ ఎన్నికలలో ప్రతిపక్షాలు "మహాకూటమి"గా ఏర్పడిన విషయాన్ని ఆయన వర్ణించారు ఎన్నికల్లో ప్రతిపక్షాలు ఘోర పరాజయం పొందాయని చివరకు సంవత్సరం అయ్యాక జరిగిన ఎన్నికల్లో కూడా వాటికి అదే గతి పట్టిందని పరిణామాలు అని తీవ్రమైన నిరాశా నిస్పృహలకు గురయ్యాయని ఎత్తి చెప్పారు

నిరాశా నిస్పృహలతో హింసాకాండకు రాజ్యాంగ వ్యతిరేక చర్యలకు వాళ్ళుపూనుకుని కాంగ్రెస్‌ను అధికారం నుంచి పైకి దొలగించడానికి యత్నించాయన్నారు.

కాంగ్రెస్‌ను దెబ్బతీస్తే దేశాన్ని దెబ్బతీసినట్లే అవుతుందని విచ్ఛిన్నకర శక్తులు కాంగ్రెస్‌పై దాడులు ప్రారంభించాయని కాంగ్రెస్ రాజ్యాన్ని భ్రష్టుచేస్తున్నదని కొంత మంది చేస్తున్న ఆరోపణలను ప్రస్తావిస్తూ కాంగ్రెస్ దివాళాతీస్తే పోరాడేదీ దానిని ఎలా భ్రష్టం చేస్తుందని ప్రశ్నించారు కాంగ్రెస్ మాత్రమే సామాజిక, ఆర్థిక మార్పులు తేగలదన్నారు.

ప్రభుత్వం నియంతృత్వశక్తిగా మారిందని ఆరోపించడం ప్రజల తిరస్కారానికి అవమానపరచడమే కాగలదన్నారు

అత్యవసర పరిస్థితి ప్రకటన దేశ ప్రయోజనాలకు వ్యతిరేకమైనదే వుండింపే ప్రజలీనాటికి నిరసన వ్యక్తంచేసి వుండున్నారు.

చెప్పులు పోయిన మంత్రి తంటాలు

కామారెడ్డి నగర్, డిసెంబరు 29

కేంద్ర కమ్యూనికేషన్ల మంత్రి డాక్టర్ శంకరదయాళ్‌శర్మ కొత్త చెప్పులను పోగొట్టుకున్నారు

రాష్ట్ర కాంగ్రెస్ కార్యాలయంలో నిన్న రాత్రి జరిగిన కాంగ్రెస్ కార్యవర్గ సమావేశానంతరం బయటకొచ్చిన శ్రీ శర్మ కొత్త చెప్పులు కొనుక్కు తగిన వేళకాదు అయిన అవి దొరకలేదు

తర్వాత వట్టి కాళ్ళతోనే వెళ్ళి మరో జత స్లిప్పర్స్ కొనుక్కొన్నారు

"నేను కొనుక్కొన్న వాటిలో అతి ఖరీదైన చెప్పులవే అని శ్రీ శర్మ ఫిర్యాదు చేశారు.

కౌండ్ టేబుల్ సమావేశానికై

డి. ఎం. కె. విజ్ఞప్తి

కోయంబత్తూరు డిసెంబరు 28

సాధారణ పరిస్థితిని నెలకొల్పడానికై తర్వాత జరిపేందుకు అన్ని పార్టీల నాయకులతో రౌండ్ టేబుల్ సమావేశం ఏర్పాటు చేయాలని ప్రధానిని కోరుతూ డి ఎం కె రాష్ట్ర మహాసభ ఏక గీరంగా తీర్మానించింది.

అన్ని పార్టీలకు తగిన అవకాశాలు, అనుకూలమైన వాతావరణం కల్పించడం ద్వారా సమస్యలపై ప్రకటించడం ద్వారా స్వేచ్ఛగా ఎన్నికలు జరిగేలా చూడాలని మహా తీర్మానంలో డిమాండు చేసింది 1976 లోన పార్లమెంటుకు, తమిళనాడు శాసనసభకు రెండికీ ఎన్నికలు నిర్వహించబడాలని అ తీర్మానం కోరింది

అన్ని జాతీయ పాషకు సమాన హోదా, అభివృద్ధికి అవకాశం యివ్వాలని కోరుతూ యింకొక తీర్మానం చేశారు

ఆంధ్రప్రదేశ్ గవర్నర్‌గా శ్రీ మోహన్‌లాల్ సుఖాడియా

కర్నాటక గవర్నర్‌గా శ్రీ దీక్షిత్ నియామకం

న్యూఢిల్లి డిసెంబరు 28

కేంద్ర మాజీమంత్రి శ్రీ ఉమాశంకర్ దీక్షిత్ కర్నాటక రాష్ట్ర గవర్నర్‌గా నియమించబడినట్లు రాష్ట్రపతి భవన్ నుండి వెలువడిన ప్రకటన తెలిపింది.

ప్రస్తుత కర్నాటక గవర్నర్ శ్రీ మోహన్‌లాల్ సుఖాడియా ఆంధ్రప్రదేశ్ గవర్నరుగా నియమితులైనట్లు ఆ ప్రకటన పేర్కొన్నది

వారు బాధ్యతలు స్వీకరించిన తేదీ నుండి యీ నియామకాలు అమల్లోకి వస్తాయి.

శ్రీ దీక్షిత్ కేంద్ర షిప్పింగ్, రవాణా మంత్రి పదవికి నవంబరు 30 న రాజీనామా చేశారు. ఆ శాఖను శ్రీ జి ఎస్ ఢిల్లాసికు అప్పగించడం కూడా జరిగింది.

బంగ్లా పరిణామాలపై ఆందోళన

న్యూఢిల్లీ, డిసెంబర్ 28

బంగ్లాదేశ్‌లో జరిగిన విషాదకర పరిణామాలపట్ల కాంగ్రెసుపార్టీ "తీవ్ర విచారాన్ని ఆందోళనను" వెలిబుచ్చుతూ బంగ్లా స్వాతంత్ర్యం, సార్వభౌమాధికారం, ప్రాంతీయ సమగ్రతలపై భారతదేశ ప్రయోజనాలు ఆధారపడి ఉన్నాయని తెలిపింది.

అంతర్జాతీయ పరిస్థితిపై ఏ. ఐ. సి. సి సమర్పించనున్న ముసాయిదా తీర్మానం యీ ఎజయిన్నిపేర్కొంది. బంగ్లాదేశ్‌లోని విషాదకర పరిణామాలు ఆ దేశ అంతరంగిక వ్యవహారాలేనని తెలిపింది అయితే పొరుగు దేశంలోని రాజకీయ ఒడిదుడుకులకు గురికాకుండా ఎట్టిందుకోకుండా ఏదేశమూ ఉండలేదని స్పష్టం చేసింది.

దక్షిణాసియా ప్రాంత దేశాల తీవ్ర వ్యతిరేకతను భారతి చేయకుండా డిగోగార్షియాలో సైనిక స్థావరం ఏర్పాటు విస్తరణకు పాగుతున్న యత్నాలను కిరించింది.

"బంగ్లాదేశ్ పరిణామాలకు తట్టుకుని సుస్థిరంగా ఎదిగేందుకు అవిశ్రాంతంగా ప్రయత్నిస్తుంది ప్రజాస్వామ్యాన్ని పరిపుష్టం చేయడానికి పరిపక్వతతో ఆ దేశం ప్రయత్నిస్తుంది" అనాలవం ప్రకటించింది.

సోషలిస్టు, అలీన దేశాలకు ప్రశంస

భారత్‌లో అంతరంగికశక్తుల యత్నాలు విదేశ జోక్యాలకు వ్యతిరేకంగా ప్రభుత్వం తీసుకున్న చర్యలను అర్థం చేసుకుని, ప్రశంసించిన "అలీన ప్రపంచం, సోషలిస్టు దేశాలు" గురించి తీర్మానం ప్రత్యేకంగా పేర్కొంది

హెల్సింకీ ఒప్పందం సూచన సహజీవన యుగానికి నాంది పలికిందని, శాంతి సహకారం ప్రపంచంలో అన్ని ప్రాంతాలకు విస్తరించాలనే ఆకాంక్ష ప్రకటించింది.

"పొరుగు దేశాలలోనూ అటువైపునా జరుగుతున్న పరిణామాలను ప్రస్తావిస్తూ వాటి "విశాలమైన నీడలు మనదేశంపై కూడా పడి, మన భద్రతను దెబ్బ తీయకుండా ఉండేందుకు సరిహద్దుల్లో సమానత చేయవలసిన అవసరం" అని తెలిపింది.

నిష్పాక్షిక ఒప్పందం షేరకు పాకిస్తాన్‌తో ద్విపక్ష సమస్యలను శాంతియుతంగా పరిష్కరించేందుకనే భారత విధానాన్ని బలపరిచింది.

న్యాయం కోసం పోరాడుతున్న అరబ్ రాజ్యాలకు తోడ్పాటు ప్రకటించింది

శాంతికి ముప్పు వాటిల్లుతున్న ఈ తరుణంలో సామ్రాజ్యవాద వ్యతిరేక వలస వ్యతిరేక శక్తులబలం, సంఘీభావం పెరగడానికి ఎంతో ప్రాముఖ్యత ఉందని పేర్కొంది. వియత్నాం ప్రజల స్వాతంత్ర్య పోరాట పరిణతి విజయాలను వర్ణించింది. తిరిగి ఎత్తైన వియత్నాం, సుస్థిర ప్రగతిశీల కాంబోడియా, లావోస్‌లు అగ్నేయాసియా అలో శాంతి, సుస్థిరత, భద్రతలకు ప్రధానాంశాలు కాగలవని తెలిపింది.

పోర్చుగీసు వలసవాదం నుండి మొజాంబిక్, కేప్ వర్డీ, గినీ బిసావ్, సావోటోమ్ ప్రిన్సిపె, అంగోలాస్వాతంత్ర్యాన్ని హర్షించింది. జాత్యహంకారానికి వ్యతిరేకంగా పోరాడుతున్న జింబాబ్వే, నాంబియా, దక్షిణాఫ్రికా ప్రజలను బలపరిచింది

కార్మికుల భాగస్వామ్య పథకం

అమలుకై పరిశ్రమల అధిపతులకు కాంగ్రెస్ విజ్ఞప్తి

చండీఘర్, డిసెంబరు 28

యాజమాన్యంలో కార్మికుల భాగస్వామ్య పథకాన్ని దేశంలోని పెద్ద పరిశ్రమలన్నిటి తక్షణమే అమలుచేయాలని కాంగ్రెసు కార్యవర్గం విజ్ఞప్తి చేసింది

"అక్రమ పద్ధతులు మోటుబాటా, లాకౌట్‌లను సహించబోము" అని అర్థిక పరిస్థితి పై ఎ. ఐ. సి. సి. మరొక తీర్మానం హెచ్చరించింది. పారిశ్రామిక శాంతికై ప్రధాని విజ్ఞప్తిని కార్మికులు "బ్రహ్మాండంగా స్వీకరించడం"పట్ల కృతజ్ఞత తెలిపింది "పొంగ నిల్వలు, బ్లాక్ మార్కెటింగ్, ఎగుమతి దిగుమతి పంటి సంఘ వ్యతిరేక కార్యకలాపాలను స్వస్తి చెప్పాలని పెర్కొనడం రంగాన్ని కోరింది

అయితే "అభివృద్ధిక్రమాన్ని త్వరితం చేయడంలో సామాజికంగా చైతన్యవంతమయిన పైస్థాయిలో రంగానికి ప్రయోజనకరమైన పాత్రను" గుర్తిస్తున్నామని తెలిపింది.

అది సమయంలో అర్థిక వ్యవస్థను అడ్డుగా ఎత్తివేయ రంగం ఉండదని తెలిపింది.

యాజమాన్యాన్ని వ్యక్తిగా దూషించడమూ, కార్మికులపట్ల రంగంలో వారసత్వ యాజమాన్య పెత్తనాన్ని నిర్మూలించడమూ కొత్త వ్యూహం కావాలని పేర్కొంది అత్యవసర పరిస్థితి 20అంశాల కార్యక్రమానికి దారి తీసిన పరిస్థితులను, వ

పలు ప్రాంతాల్లో విప్లవ దీప్తితో స్వర్ణోత్సవాలు

విజయవాడ, డిసెంబరు 29

భారత కమ్యూనిస్టుపార్టీ స్వర్ణోత్సవాల సందర్భంగా రాష్ట్రంలోని వివిధ ప్రాంతాలలో విప్లవోద్యమాలకు పునరంకితమవుతూ పెద్ద ఎత్తున ప్రదర్శనలు, ర్యాలీలు, బహిరంగ సభలు నిర్వహించబడ్డాయి.

ఆకర్షణీయమైన అలంకరణలతో, అరుణ పతాకాల ఆవిష్కరణ సందర్భంలో పలు ప్రాంతాల్లో విప్లవవేదిస్తి, సైతన్యం వెల్లివిరిసింది.

కొత్తగూడెంలో

కొత్తగూడెం పట్టణ కమ్యూనిస్టుపార్టీ, యువజన సమాఖ్య ఆధ్వర్యాన తమిళ కార్యాలయం గ్రౌండ్స్ ఎదుగా వెయ్యి మందితో బహిరంగసభ జరిగింది. విద్యార్థి ఫెడరేషన్ కార్యదర్శి శ్రీ అప్పారావు అధ్యక్షత వహించారు.

రెడ్ యూనియన్ నాయకులు శ్రీ కోమరయ్య, శ్రీ నారాయణ్ వార్టీ నాయకులు శ్రీ గురుప్రసాదరావు, యువజన నాయకులు శ్రీ రాధాకృష్ణారావు పేక్ ఇమాం పార్టీ చరిత్ర గురించి ప్రసంగించారు. కొత్తగూడెం, ఇల్లెందు ప్రజానాట్య మండలుల సాంస్కృతిక ప్రదర్శన జరిగాయి.

ఈ సందర్భంగా గజుల రాజాంజనేయులు మానుమాన్ జనేయ టూరి ఏలలో బహిరంగ సభలు జరిగాయి గొలంపూర్‌లో శ్రీ ఎ. కొమరయ్య అరుణపతాకాన్ని ఎగురవేశారు శ్రీ కొమరయ్య, పార్టీ నాయకులు శ్రీ కె శంకర్ ప్రసంగించారు

చుక్కలూరులో

అనంతపురంజిల్లా తాడిపత్రి తాలూకా చుక్కలూరు గ్రామంలో కమ్యూనిస్టుపార్టీ స్వర్ణోత్సవాలు జరిగాయి.

గ్రామంలో అలంకరణలతోపాటు పార్టీ జెండాలు ఎగురవేశారు

ఈనెల 24 రాత్రి బహిరంగసభ జరిగింది.

గ్రామ సంఘ ఉపాధ్యక్షులు శ్రీ వోబులేసు సభకు అధ్యక్షత వహించారు.

ఈ సభలో తాలూకా కమ్యూనిస్టు పార్టీ కార్యదర్శి శ్రీ కె. నారాయణరెడ్డి, జిల్లాకమ్యూనిస్టు సమితి సహాయ కార్యదర్శి శ్రీ పి. వెంగమనాయుడు, పార్టీ చేసిన త్యాగాలను వివరించారు

అధ్యక్షుల వందన సమర్పణలో సభ ముగిసింది

దరిశి తాలూకాలో

ప్రకాశంజిల్లా దరిశి తాలూకాలో భారత కమ్యూనిస్టుపార్టీ స్వర్ణోత్సవ సందర్భంగా ఈ నెల 20 న రాజంపల్లి కొత్తపల్లి గ్రామాలలో జెండా ఊరేగింపు, బహిరంగ సభలు జరిగాయి.

ఈ నెల 22 న పడమర, కంభంపాడు, ఈ నెల 24 న కురిచేడు గ్రామాలలో జండా ఊరేగింపు, బహిరంగసభలు జరిగాయి.

రాజంపల్లి, కొత్తపల్లి బహిరంగసభలలో జిల్లా కార్యవర్గ సభ్యులు శ్రీయుతులు యస్ కాశిరెడ్డి, యం. కరిబారెడ్డి, పడమర కంభంపాడు గ్రామసభలో జిలా కార్యవర్గ సభ్యులు శ్రీయుతులు సూరాబీ స్వామిరెడ్డి, యం. కరిబారెడ్డి, పొదిలి తాలూకా వ్యవసాయ కార్మిక సంఘం కార్యదర్శి రేపూడి చినసుబ్బయ్యలు, కురిచేడు సభలో శ్రీ యం. కరిబారెడ్డి, జిల్లా యువజన సమాఖ్య కార్యదర్శి శ్రీ ఎ ఈశ్వరరెడ్డిలు మాట్లాడారు

గుంటూరులో వ్యాస రచన, వక్తృత్వ పోటీలు

కమ్యూనిస్టుపార్టీ స్వర్ణోత్సవసందర్భంగా గుంటూరు ఎట్టణ విద్యార్థి ఫెడరేషన్ ఆధ్వర్యాన ఈ నెల 19 న కళాశాల ఉన్నత పాఠశాలల విద్యార్థులకు వ్యాస రచన, వక్తృత్వ పోటీలు నిర్వహించబడ్డాయి

"శ్రీ విద్య అభివృద్ధికి" అను అంశము పైన 20 మంది కళాశాల విద్యార్థులు ఈ పోటీల్లో పాల్గొన్నారు

ఉన్నత పాఠశాలల విద్యార్థులకు "మన కట్టు ఆచారం సాంఘిక సంస్కరణ" అను అంశంపైన- 10 మంది విద్యార్థులు పోటీలో పాల్గొన్నారు

వక్తృత్వ పోటీలు

ఈనెల 20 వ తేదీన "నేటి ప్రపంచం నీ బి ఏ విద్యార్థి" అను అంశం పైన 10 మంది విద్యార్థులు వక్తృత్వ పోటీలలో పాల్గొన్నారు

సెమినార్

ఈనెల 21 వ తేదీన విద్యార్థి ఫెడరేషన్ ఆధ్వర్యాన ఇస్కస్ కార్యాలయము పైన "కమ్యూనిస్టు-యువతరం" అను అంశంపైన సెమినార్ జరగింది

జిల్లా విద్యార్థి ఫెడరేషన్ అధ్యక్షులు శ్రీ వి. గోపాలకృష్ణ చదా కార్యదర్శి శ్రీ ఏ వెంకట్రావు, ఆంధ్రప్రదేశ్ టీచర్స్ యూనియన్ పూర్వ అధ్యక్షులు శ్రీ సి జగన్నాథంలు విద్యార్థి యువజన ఉద్యమానికు దారిచూపే కమ్యూనిస్టుపార్టీ ఇచ్చిన తత్వాలు, సత్యాలను గూర్చి వివరించారు

వ్యాసరచన, వక్తృత్వపోటీలలో గెలుపొందిన విద్యార్థులకు ఈనెల 26 వ తేదీ హనుమంత్రావు గోపాలం గుంటూరు జిల్లా స్వర్ణోత్సవ సభలలో బహుమతులు అను అందజేస్తారు,

కొండపిలో

ప్రకాశంజిల్లా కందుకూరు తాలూకా కొండపిలో భారత కమ్యూనిస్టుపార్టీ స్వర్ణోత్సవాల సందర్భంగా 50వెండాలు లంకెలు 100 మంది తప్పెటగుళ్ళతో అమరజీవి పొట్టి శ్రీరాములు విగ్రహానికు ఎదురుగా కొండపిమండల్ పోలీసు ఎదుట ఊరేగింపు జరిగింది

అనంతరం అఖిలభారత అమరవీరుల స్థూపము వెంకటాపురం (పేరంకలయ్య పంచాయతీ) ఆవిష్కరించారు తరువాత దివి శంకరయ్య అధ్యక్షతన బహిరంగసభ జరిగింది ఈ సందర్భంగా పి వి. శేషాద్రయలను పన్నాల కొండపి రామయ్యకు శిద్ధాంజలి ఘటించడం జరిగింది 50 త్యాగులు 50 పుష్పగుచ్చములతో అఖిలభారత అమరవీరులకు జోహార్లు అర్పించడం జరిగింది

బహిరంగ సభలో జిల్లా వ్యవసాయ కార్మిక సంఘ అధ్యక్షులు శ్రీ కె రాములు ఉపన్యాసకులను పరిచయం చేస్తూ, తాలూకా కమ్యూనిస్టుపార్టీ నిర్మాణము, కొండపి కాలు నిర్మాణము గురించి వివరించారు

తరువాత శ్రీ దివి కంకరయ్యగారు మాట్లాడుతూ, పార్టీ ఉద్యమాలు, పోరాటాలు గురించి మాట్లాడారు

జిల్లా వ్యవసాయ కార్మిక సంఘ కార్యదర్శి శ్రీఘటకల వెంకట సుబ్బయ్య స్వర్ణోత్సవాల ప్రాధాన్యతను వివరించారు. ఇంకా జిల్లా యువజన నాయకులు యమ్ వి వెంకటేశ్వర్లు జిల్లా మహిళా సంఘ కార్యదర్శి శ్రీమతి కూనంనేని అరుణ, పి. వి. శేషాద్రి కార్యులు మాట్లాడారు.

ఈ సందర్భంగా గ్రామ శాఖ కార్యదర్శి శ్రీ పి. వెంకటనుబ్బయ్య, జిల్లా వ్యవసాయ కార్మిక సంఘానికి రు. 116 లను సంఘ నిధి అందించారు.

గోగినేనిపాలెం శాఖను దిశ్రీకె కోటయ్య కట్టవాసాలెం శాఖంచున శ్రీ ఎ వీరయ్య రైతు సంఘం తరపున ఎ. వెంకటేశ్వరు పూలమాలలు వేశారు

అనంతరం వృద్ధ నాయకులు బొంతయ్య పి వి. శేషాద్రయలను తాలువంతో సన్మానించారు పి వి శేషాద్రయల అమరవీరులకు జోహార్ల గీతముతో సభ ముగిసింది.

రాజాలులో

తూర్పుగోదావరిజిల్లా రాజోలులో ఈనెల 24 న శ్రీ కనుమూరు రంగరాజు అధ్యక్షతన స్వర్ణోత్సవ బహిరంగసభ జరిగింది.

ఈ సందర్భంగా పార్టీకి సేవచేసిన శ్రీ అల్లూరి వెంకట్రామరాజు, శ్రీ పిల్లి రంగయ్యెట్టి శ్రీ కనుమూరి రంగరాజు, శ్రీ వలవల సుబ్బారావులను సభలో సన్మానించారు

తాలూకా కమ్యూనిస్టు నాయకులు శ్రీ మీనాక్షి వెంకటనరసయ్య సభలో ప్రసంగిస్తూ వారి త్యాగాలను ప్రశంసించారు.

అమరవీరుడు శ్రీ కందికట్ల నాగభూషణం, కానలోయిన జ్ఞానధరం. గుప్పిల వెంకటరెడ్డి, అల్లూరు బుచ్చిరామరాజు, గుర్రం వెంకటరెడ్డి దొంగ నరసింహమూర్తి రాపాక సూర్యనారాయణ బోడిపాటి సంసింహారావు అల్లూరి వెంకట కృష్ణంరాజు, అల్లూరి సోమరాజు జీవిత విశేషాలను వివరించి, వారికి శ్రద్ధాంజలి ఘటించారు

అలాగే రాజోలుతాలూకా ఉద్యమ చరిత్రకు కలోమైన ప్రత్యేక క్రాంతి నిర్మాణానికి పాత్ర చిత్రహింసలకు బైళ్ళకు వెళ్ళిన కామ్రేడ్సును, పార్టీకి అండదండలు నిచ్చిన ప్రజలకు అభినందనలు తెలిపారు

అనంతరం జిల్లా కమ్యూనిస్టు నాయకులు శ్రీ అలూరి పె కట్రామరాజు తాలూకాలో 1930 నుండి పార్టీ అభివృద్ధి క్రమంలో సంభవించిన కష్టనష్టాలు సాధించిన విజయాలు విపులంగా వివరించారు అధ్యక్షులు తుదివలుకలతో సభ ముగిసింది

సైకిల్ ర్యాలీ

సభకు ముందు గొంది, రామచంద్రపురం, పసినెటిపల్లి, అంకమోకపాలెం మల్కిపురం, గుడిమెళ్ళలంక- శివకోడు, రాజోలు గ్రామాలలో 100 సైకిళ్లతో ఊరేగింపు జరుపుతూ, పార్టీ స్వర్ణోత్సవాలను గూర్చి ప్రచారం చేయటం జరిగింది

పార్టీ కార్యాలయానికి ప్రారంభోత్సవం

తూర్పుగోదావరిజిల్లా, రాజోలు తాలూకా కమ్యూనిస్టుసమితి కార్యాలయానికి నిన్న రాజోలులో కమ్యూనిస్టువయకులు శ్రీ కనుమూరు రంగరాజు ప్రారంభోత్సవంచేశారు.

ముమ్మిడివరంలో

తూర్పుగోదావరిజిల్లా ముమ్మిడివరంలో భారత కమ్యూనిస్టుపార్టీ స్వర్ణోత్సవ సభ ఈనెల 23 న తాలూకా కమ్యూనిస్టు సమితి కార్యదర్శి శ్రీ విట్టల భరతరావు అధ్యక్షతన జరిగింది

సభ ప్రాముఖ్యతనుగూర్చి పట్టణ కమిటి కార్యదర్శి శ్రీ వసదర్శి సత్యనారాయణ వివరించి వక్తలను వేదికపైకి ఆహ్వానించారు

సభలో జిలా కమ్యూనిస్టు సమితి కార్యవర్గ సభ్యులు శ్రీ యుతులు చింతపల్లి కృష్ణమూర్తి, రెడ్డి కొండలరావు ప్రసంగించారు. వక్తలు తమ ప్రసంగంలో కమ్యూనిస్టుపార్టీ 50 సంవత్సరాల చరిత్ర విజయాలను వివరిస్తూ, ఈ సందర్భంలో తాలూకాలో విర్వందకాలంలో పోలీసు కాల్పులకు గురయై మరణించిన శ్రీ నండూరి సుబ్బారావుకు జోహార్లు అర్పించారు.

శ్రీ చింతపల్లి కృష్ణమూర్తి తన పోయటి పర్యటన విశేషాలను క్లుప్తంగా వివరించారు.

తాలూకాలో ముఖ్య పెంటర్లలో పార్టీ పతాకాలను ఎగురవేసి, గోడపై స్వర్ణోత్సవాలు గురించిన్రాసి, తోరణాలు కట్టి ఉత్సవాన్ని జరిపారు.

అంబాజీపేటలో

భారత కమ్యూనిస్టుపార్టీ స్వర్ణోత్సవాల సందర్భంగా అమలాపురం తాలూకా అంబాజీపేట గ్రామంలో యీ నెల 20 న ఏర్పాటు చేయబడిన బహిరంగసభలో తాలూకా కమ్యూనిస్టుపార్టీ కార్యదర్శి శ్రీ చింతపల్లి కృష్ణమూర్తి ప్రసంగిస్తూ ఎదాని ప్రకటించిన 20 సూత్రముల రాష్ట్ర కార్యక్రమం అమలుకు కమ్యూనిస్టుపార్టీ చేస్తున్న కృషి వివరించారు.

సమావేశమునకు అమలాపురం తాలూకా వ్యవసాయ కార్మిక సంఘ అధ్యక్షులు శ్రీ లంపూడి సూరన్న అధ్యక్షత వహించారు తొలుత తాలూకా పార్టీ సభ్యులు శ్రీ పండు సూర్యారావు అతిథులను పరిచయం చేస్తూ స్వాగతం ఎలికారు సమావేశములో జిల్లా కమ్యూనిస్టుపార్టీ నాయకులు, వ్యవసాయ, కార్మిక నాయకులు శ్రీ ఈదర దేవదానం వ్యవసాయ కార్మికుల సమస్యలను ఎవరించారు

అంబాజీపేట అంతటా ఎర్ర జెండాలతో శోభాయమానంగా అలంకరించబడి ప్రజలనుద్దేశ పరిచే విధంగా అలంకరించబడింది.

శ్రీ కృష్ణమూర్తి ప్రసంగించారు.

నేలపూడి సూరన్న వందన సమర్పణతో కార్యక్రమం ముగిసింది.

రామచంద్రపురంలో

ఈనెల 24 న సాయంత్రం 4 గంటలకు రామచంద్రపురంలో పాడుచేద పట్టణకమిటీ కార్యదర్శి శ్రీ రంగేటి పైడాలరావు అధ్యక్షతన స్వర్ణోత్సవాల సందర్భంగా బహిరంగసభ జరిగింది

భారతదేశంలో కమ్యూనిస్టుపార్టీ సాధించిన విప్లవపోరాటాలను తాలూకా కార్యదర్శి శ్రీ పెనుమాటి వెంకట్రావు వివరించారు. తర్వాత తాలూకా కమ్యూనను నాయకులు శ్రీ రంగేటి వెంకట్రావు, తాలూకా యువజన సమాఖ్య కార్యదర్శి శ్రీ యస్. సుబ్రహ్మణ్యం మాట్లాడారు.

బహిరంగసభ అనంతరం 20 గ్రామాల నుండి వచ్చిన 1000 మంది ప్రజలతో ఊరేగింపు జరిగింది.

ఊరేగింపు ముందుభాగాన రామచంద్రపురం ప్రజానాట్యమండలివారు విప్లవగీతాలు పాడుతూ నృత్యంచేస్తూ విప్లవగీతాలు పాడుతూ ముందుకు నడిచారు. ఊరేగింపు అకట్టుకునేలా జరిగింది.

ఊరేగింపు అనంతరం తాలూకా సహకార సంఘానికు మెమొరాండం సమర్పించడం జరిగింది.

పెద్దముప్పారంలో

ఈనెల 28 న రాజంపల్లి కొత్తపల్లి, రావిరాలకెళ్లకుండు రామన్నగూడెం మూడెపు గ్రామాలలో, గ్రామ సమావేశాలు జరుపుకున్న అనంతరం పెద్ద ముప్పారంలో 3 వేల మందితో బహిరంగసభ జరిగింది.

సభలో శ్రీయుతులు యం. వెంకట మల్లయ్య, టి వెంకట్రామ నర్సయ్య, వి సోమయ్య జి. నర్సింహారెడ్డి ఎ. సుబ్బారావు బద్దు తదితరులు మాట్లాడారు.

నారాయణపురంలో

పార్టీ స్వర్ణోత్సవాల సందర్భంగా ఈ నెల 28 న బొమ్మిలి తాలూకా నారాయణపురంలో ప్రాంతీయ జనరల్‌బాడీ సమావేశం జరిగింది.

ఈ సమావేశానికి 110 మంది పార్టీ సభ్యులు. నాయకులు పాలగుమ్మి సోమయ్య వ్యవసాయ కార్మిక సంఘాధ్యక్షులు శ్రీ నిజకరం అధ్యక్షత వహించిన యీ సమావేశంలో జిల్లాపార్టీ కార్యదర్శి వర్గ సభ్యులు శ్రీ గోవిందరాజులు, శ్రీ వి చిన్నలు ప్రసంగించారు

మంగళగిరిలో

భారత కమ్యూనిస్టుపార్టీ స్వర్ణోత్సవాలు సందర్భంగా మంగళగిరి పట్టణ కమ్యూనిస్టు పార్టీ, యువజన సమాఖ్యల ఆధ్వర్యాన 1 వ వార్డులో జరిగిన బహిరంగసభకు శ్రీ కరణం పైడయ్య అధ్యక్షత వహించారు.

పట్టణ కమ్యూనిస్టు సమితి సహాయకార్యదర్శి శ్రీ కొట్ల త్రిరామమూర్తి సభ ఉద్దేశ్యం వివరించిన అనంతరం మంగళగిరిలో మొట్టమొదట కమ్యూనిస్టుపార్టీ నిర్మాణంలో ప్రధాన భాగస్వాములైన శ్రీ రాజుపరపు కోటేశ్వరరావు శ్రీ పూడి కోటేశ్వరరావు, శ్రీ కొమ్మూరి సీతారామయ్య, డాక్టర్ వి నారాయణరావు శ్రీ గొట్టిపాటి మురహరి రావు శ్రీ తొన్నాదుల సూర్యనారాయణలను పట్టణ కమ్యూనిస్టు సమితి కార్యదర్శి శ్రీ చిమ్మపనాగమాధవం వేదికపైకి ఆహ్వానించి వారంగళగిరిలో కమ్యూనిస్టుపార్టీని ఎట్లా నిర్మించారో కమ్యూనిస్టుపార్టీ యిబ్బందులను వివరించారు.

అనంతరం రాష్ట్ర కమ్యూనిస్టు నాయకులు శాసనసభ్య ప్రతిపక్ష నాయకులు శ్రీ వేమూరి శ్రీకృష్ణమాచారి సమయోచితరీతిని సన్మానించారు మంగళగిరిలో కమ్యూనిస్టు పార్టీ నిర్మాణంలో పాల్గొని మరణించిన వారికి జోహార్లు అర్పించారు.

సభలో తాలూకా కమ్యూనిస్టుపార్టీ కార్యదర్శి శ్రీ కామ్రేడ్ కృష్ణమూర్తి ఎకానంపూడి నిర్మాణం గ్రామముఖ్యులను గురించి శ్రీ రామదేవరావు కోటేశ్వరరావు మంగళగిరి లో తమ తొలిరోజుల అనుభవాలు గురించి మాట్లాడారు

సభలో గుంటూరు ప్రజానాట్య మండలి వారు విప్లవ గీతాలు పాడారు.

జంటనగరాలలో ప్రచారోద్ధృతి

భారత కమ్యూనిస్టుపార్టీ స్వర్ణోత్సవాల సందర్భంగా భారత కమ్యూనిస్టుపార్టీ కార్యక్రమాన్ని వివరిస్తూ నగరంలో అనేక చోట్ల యువజన విద్యార్థి కార్యకర్తలు దళాలుగా ఏర్పడి ప్రచారం చేశారు.

గౌలిపురా ప్రాంతంలో తిరిగిన ప్రచార దళానికి రమేష్, మహేశ్ అదితరులు నాయకత్వం వహించారు. హైదరాబాదు యువజన నాయకులు శ్రీ నర్సింగ్ దళం వెంట వున్నారు ఇంటింటికీ తిరిగి కరపత్రాలు ఎంచుతూ ప్రచార కార్యక్రమాన్ని నిర్వహించారు

కాచిగూడలో శ్రీయుతులు ప్రభాకర్, బ్రిడ్ లాల్ నాయకత్వాన ప్రచార కార్యక్రమం నిర్వహించారు. నగర యువజన సమాఖ్య కార్యదర్శి శ్రీవెంకటేశ్ ప్రచారం దళంలో పాల్గొన్నారు

రాంనగర్‌లో విద్యార్థి, యువజనులు, యువ మహిళలు ఈ ఎనాన కార్యక్రమంలో పాల్గొన్నారు.

శ్రీయుతులు నర్సింగ్, పావని అరుణ, వనశ్రీల నాయకత్వాన ఈ ప్రచారదళం రాంనగర్‌లోని ప్రతియింటికీ వెళ్ళి కరపత్రాల ద్వారా భారత కమ్యూనిస్టుపార్టీ కార్యక్రమాన్ని వివరిస్తూ ప్రచారం జరిపారు.

ఇంకా బషీర్‌బాగ్ అఖిల్ మెట్, పత్తేనగర్, సికింద్రాబాద్, ముల్తాన్ బజార్‌లలో యువజన విద్యార్థులు ఇలాంటి ప్రచార కార్యక్రమాలను నిర్వహించారు

అన్నిచోట్ల యువకులు, విద్యార్థులు సమరికొల్పాలంలో ఈ స్వర్ణోత్సవ కార్యక్రమాల్లో పాల్గొంటున్నారు.

పనత్‌నగర్, బాలానగర్‌లలో

పార్టీ స్వర్ణోత్సవాల సందర్భంగా హైదరాబాదులోని పారిశ్రామిక ప్రాంతమైన పనత్‌నగర్, బాలానగర్‌లలోనున్న పార్టీ యీ నెల 24 న 75 మంది సభ్యులకు పార్టీ ప్రతిక కార్యక్రమానికి సంబంధించి సభ ఏర్పాటు చేసింది

ఈ సందర్భంగా ఆంధ్రప్రదేశ్ సమితి సభ్యులు శ్రీయుతులు ఎ. రాములు, స. నాగేశ్వరరావు, పనత్‌నగర్ ఏరియా పార్టీ కార్యదర్శి, సహాయ కార్యదర్శులు శ్రీయుతులు రత్నాకర్, శ్రీనివాసులు, హైద్రాబాదు పట్టణ సమితి సభ్యులు శ్రీయుతులు సభపతి హరిప్రకాశ్‌లు పాల్గొన్నారు.

సభకు శ్రీ ఆర్. బంగారం అధ్యక్షత వహించారు

శ్రీ పద్మావతి, తలారాలు తాము పాల్గొన్న తెలంగాణా పోరాటంలోని రహస్య జీవిత అనుభవాలు, పోరాట అనుభవాలు వివరించారు.

ప్రముఖ అభ్యుదయ రచయిత్రి శ్రీమతి యలమంచి తాయారు కూడా మాట్లాడారు

ఈ కార్యక్రమంలో వి. హెచ్ ఇయర్. ప్రాగ్, అక్బర్, ఇ డి పిల్ శ్రీరాం రెడ్డి ఫెడరేషన్ యింటర్‌నేషనల్ తదితర పారిశ్రామిక కార్మికులు మరియు యితరులు పార్టీ ప్రతిక తీసుకున్నారు.

సుల్తాన్‌బజార్‌లో

డిసెంబరు 25 ఒకే రాజున ఏళుబోట్ల సభలు జరిగాయి

సుల్తాన్ బజారులో యువజన సమాఖ్య విద్యార్థి ఫెడరేషన్ల ఆధ్వర్యంలో జరిగిన బహిరంగ సభకు శ్రీ వై వి రావు అధ్యక్షత వహించారు.

రాష్ట్ర కమ్యూనిస్టు నాయకులు శ్రీ కె యస్. మహేంద్ర అరుణ పతాకం ఆవిష్కరించారు.

సభలో పార్లమెంటు సభ్యులు శ్రీ వై ఈశ్వరరెడ్డి మాట్లాడుతూ 1 11 లో నాన్ యిట్ రష్యాలో అధ్యాపకు పొషలిస్టు మహా విప్లవం లెనిన్ నాయకత్వాన జయ పతాకం ఎగరవేశారో, దాని ప్రభావం ఎన్ని రాజ్యాలపై పడింది, తత్ఫలితంగా భారతకమ్యూనిస్టుపార్టీ స్వాతంత్ర్య పోరాటంలో ప్రముఖ పాత్ర వహించింది అన్నారు.

జిల్లా రైతుసంఘ అధ్యక్షులు శ్రీ వెంకట్రామారెడ్డి భారత కమ్యూనిస్టుపార్టీ స్వర్ణోత్సవాల ప్రాముఖ్యతనుగూర్చి వివరించారు

నల్లగొండ యువజన సమాఖ్య, కమ్యూనిస్టుపార్టీ శాఖ అధ్వర్యంలో శ్రీ దిల్లం అధ్యక్షతన బహిరంగసభ జరిగింది శ్రీయుతులు కె యస్. మహేంద్ర యస్. రామకృష్ణారెడ్డి స్థానిక కమ్యూనిస్టు పార్టీ శాఖ కార్యదర్శి శ్రీ యాదగిరి ప్రసంగించారు

బషీర్‌బాగ్

బషీర్‌బాగ్‌లో ఆంధ్రనగర్ యువజన సమాఖ్య ఆధ్వర్యాన అర్థరాత్రి వైభవంగా స్వర్ణోత్సవ కార్యక్రమాన్ని నిర్వహించారు.

సభకు శ్రీ నుసేంబర్ అధ్యక్షతవహించారు శ్రీ పద్మావతి వక్తలను వేదికపైకి ఆహ్వానించారు

రాష్ట్ర యువజన సమాఖ్య కోశాధికారి కుమారి ప్రేంపావని నగర యువజన నాయకులు శ్రీ నర్సింగ్, రాష్ట్ర విద్యార్థి ఫెడరేషన్ కార్యదర్శి శ్రీ వి రాంనర్సింహ పాతకొండబాబులా

అంతకు ముందు రోజు కిరిబరాదులో రైల్వేస్టేషన్ దగ్గర జరిగిన బహిరంగ సభకు శ్రీ ప్రకాశ్ అధ్యక్షత వహించారు

రాష్ట్ర కమ్యూనిస్టు నాయకులు శ్రీ కె యస్ మహేంద్ర, సికింద్రాబాద్ కమ్యూనిస్టు నాయకులు శ్రీ హెచ్కాంబేడు ప్రసంగించారు

చిల్కల్ గూడా

చిల్కలగూడాలో శ్రీ ప్రకాశ్ అధ్యక్షతన జరిగిన సభలో కె యస్ మహేంద్ర మార్క్సిజం చేయ. నగర యువజన నాయకులు వెంకటేశ్ ప్రసంగించారు.

ఫతేనగర్

ఉదయం ఫతేనగర్‌లో జరిగిన స్వర్ణోత్సవ సభకు మూడగిరి అధ్యక్షతవహించారు.

రాష్ట్ర కమ్యూనిస్టు నాయకులు శ్రీ కె యస్. మహేంద్ర అరుణపతాకాన్ని ఆవిష్కరించారు.

తరువాత జరిగిన సభలో శ్రీ కె. యస్ మహేంద్ర, నగర యువజన నాయకులు శ్రీ నర్సింగ్, నగర కమ్యూనిస్టు నాయకులు శ్రీ పి నాగేశ్వరరావు, శ్రీ శ్రీనివాస్‌లు ప్రసంగించారు.

ఎర్రగడ్డ

యెర్రగడ్డలో జరిగిన సభలో నగర కమ్యూనిస్టు సమితి నాయకులు శ్రీ పి నాగేశ్వరరావు యువజన నాయకులు శ్రీ శ్రీనివాస్ ప్రసంగించారు.

ప్రొద్దుటూరులో

భారత కమ్యూనిస్టుపార్టీ స్వర్ణోత్సవాల సందర్భంగా ఈనెల 21 న కడపజిల్లా ప్రొద్దుటూరులో తాలూకా కమ్యూనిస్టుసమితి ఆధ్వర్యాన బహిరంగసభ జరిగింది సభకు 4వేల మంది ప్రజలు హాజరైనారు తాలూకా కమ్యూనిస్టు సమితి కార్యదర్శి శ్రీ వై సుబ్బారెడ్డి అధ్యక్షత వహించారు.

సభలో పార్లమెంటు సభ్యులు శ్రీ వై ఈశ్వరరెడ్డి మాట్లాడుతూ 1 11 లో నాన్ యిట్ రష్యాలో అధ్యాపకు పొషలిస్టు మహా విప్లవం లెనిన్ నాయకత్వాన జయ పతాకం ఎగరవేశారో, దాని ప్రభావం ఎన్ని రాజ్యాలపై పడింది, తత్ఫలితంగా భారతకమ్యూనిస్టుపార్టీ స్వాతంత్ర్య పోరాటంలో ప్రముఖ పాత్ర వహించింది అన్నారు.

జిల్లా రైతుసంఘ అధ్యక్షులు శ్రీ వెంకట్రామారెడ్డి భారత కమ్యూనిస్టుపార్టీ స్వర్ణోత్సవాల ప్రాముఖ్యతనుగూర్చి వివరించారు

కడపజిల్లా ప్రజానాట్యమండలి అధ్యక్షులు శ్రీ పి సుబ్బారెడ్డి, కమ్యూనిస్టుపార్టీ పోరాట చరిత్రను వివరించారు

స్థానిక కమ్యూనిస్టు కార్యకర్త పల్లా శేషన్న వందన సమర్పణతో సభ ముగిసింది

ప్రొద్దుటూరు తాలూకా శేతంపల్లె రాజవారిపేట, నిక్కలదిన్నె, అప్పిరెడ్డిపల్లె సంధ్యాలంపేట. చీపాడు, చింతలంబ గ్రామాల్లో కమ్యూనిస్టుపార్టీ, యువజన సమాఖ్యల ఆధ్వర్యాన బహిరంగ సభలు జరిగాయి

చీపాడు నక్కలదిన్నె గ్రామాల్లో గ్రామ వ్యవసాయ కార్మిక సంఘాలు ఏర్పాటు చేశారు.

వరంగల్ జిల్లాలో సభలు

పసరలో

కమ్యూనిస్టుపార్టీ స్వర్ణోత్సవాల సందర్భంగా ఈ నెల 23 న ములుగు తాలూకా పసర గ్రామములో గ్రామ కమ్యూనిస్టుపార్టీ యువజనసమాఖ్య రైతువ్యవసాయ, కలిపి హమాలీ కార్మిక సంఘాల ఆధ్వర్యాన బహిరంగసభ జరిగింది కలిపి హమాలీ యూనియన్ కార్యదర్శి శ్రీ హెచ్. కిష్టా అధ్యక్షత వహించారు

సభలో జిల్లా యువజన సమాఖ్య ప్రధాన కార్యదర్శి శ్రీవి వెంకట్రాములు, తాలూకా రైతుసంఘ నాయకులు శ్రీ కొడి కిష్టారెడ్డి తాలూకా పార్టీ యస్టింగ్ కార్యదర్శి శ్రీ ఎం చారి సత్యనారాయణ తాలూకా పార్టీ కార్యవర్గ సభ్యులు బొప్పా వత్తిరెడ్డి, పి. వెంకట్రామయ్య తదితరులు ప్రసంగించారు

సభలో, అనేక సంవత్సరాలుగా వారిలో పనిచేసిన పీ యస్ నాయకులు శ్రీయుతులు దొల్లము గోపయ్య ఓలాది ఎల్లారెడ్డి, దామనేని రాపయ్య తదితరులను సన్మానించారు

సభకు ముందుగా శ్రీ ఎరుచూరి సత్యారావు అరుణపతాకాన్ని, శ్రీ హెచ్. క్రిష్ణ కలిపి కార్మిక సంఘ పతాకాన్ని, శ్రీ యస్ రాజన్న యువజన సమాఖ్య పతాకాన్ని ఎగురవేశారు.

గ్రామ సెంటరును సుత్తి - కొడవలి గుర్తులు గల ఎరతోరణాలతో చక్కగా అలంకరించారు.

సైకిల్ దళ ప్రచారం

ఈ నెల 23 న ఉదయం 9 గంటలకు పసరలో పార్టీ యువజన ఎతాకాలతో 10 సైకిళ్లతో బయలుదేరిన ప్రచార దళానికి జిల్లా యువజన సమాఖ్య ప్రధాన కార్యదర్శి శ్రీ టి వెంకట్రాములు పారంభించారు

ఈ సైకిల్ ప్రదర్శనకు తాలూకా యువజన సమాఖ్య కన్వీనరు శ్రీ లక్కాకుల రాజన్న నాయకత్వం వహించారు

పసర, గోవిందరావుపేట, పల్వాయి పదగిపురం గ్రామాలలో స్వర్ణోత్సవాల ప్రాధాన్యత గురించి ఈ దళం ప్రచారం చేసింది

కొర్రిలో

పార్టీ స్వర్ణోత్సవాల సందర్భంగా మూడు కోట తాలూకా కొర్రి గ్రామంలో 2000 మందితో బహిరంగసభ జరిగింది.

ఈ సభకు శ్రీ కొనతం పుల్లయ్య అధ్యక్షత వహించారు,

జిల్లా నాయకులు శ్రీయుతులు యం వెంకట మల్లయ్య టి వెంకట్రాము నర్సయ్య బద్దు చౌహాన్ తాలూకా కార్యదర్శి శ్రీ వి సోమయ్యలు ప్రసంగించారు.

అంతకు ముందు నర్సిమ్ములపేట, గుండెంగాలపల్లి గూడూరు కెరదతిబ్బనపల్లి గ్రామాలలో ఉన్న యీ తద్వారా ప్రచారం జరిగింది

ఇందులో శ్రీయుతులు సుబ్బారావు నర్సింహారెడ్డి, యం. క్రిష్ణమూర్తులు పాల్గొన్నారు

అయ్యగారి పలెలో మధ్యాహ్నం 12 గంటలకు బహిరంగసభ జరిగింది

వినుకొండ తాలూకాలో సైకిల్ ర్యాలీ

భారత కమ్యూనిస్టుపార్టీ స్వర్ణోత్సవాల సందర్భంగా వినుకొండ తాలూకా యువజన సమాఖ్య వారు శ్రీ నంగాల కోటేశ్వరరావు శ్రీ పేక్ హుస్సేన్‌ల నాయకత్వాన ఈ నెల 18 న 30 సైకిళ్ళతో 20 గ్రామాలలో సైకిల్ ర్యాలీ నిర్వహించబడింది

ఈ దళం తాలూకాలో రెండు వేల మంది ప్రజలకు భారత కమ్యూనిస్టుపార్టీ పోరాటాల చరిత్రను గురించి వివరించింది

ఈ దళం 18 వ తేదీన ఉప్పుడేపాడు, 19 వ తేదీన పిట్టంబొంది 20 వ తేదీన కారుమంచి 21 వ తేదీన పేర్నాడులో, 22 వ వినుకొండ (1 2 3 వార్డులు), 23 వ తేదీన ఇనుమెళ్ళ 24 వ తేదీ ముప్పాళ్ళలో ప్రచారం చేసింది.

పై గ్రామాలలో జరిగిన బహిరంగ సభల్లో శ్రీయుతులు పి వి శివయ్య, వి శివప్రసాద్, శీతయ్య, పై ఏసయ్య, పి పత్యానందం నంగాల కోటేశ్వరరావు రాధాకృష్ణ పై అంజనేయులు హాజరై తమ ఉపన్యాసం నిర్వాడు

బహిరంగసభలో శ్రీ నంగాల కోటేశ్వరరావు పాటలు పాడారు.

20 వ తేదీన వినుకొండ పాత బస్టాండు వద్ద 60 అడుగుల ఎత్తుగల స్తంభంపై ఎర్ర జెండాను ఎగురవేశారు

22 వ తేదీన పట్టణంలోని 1, 2 3 వార్డుల ప్రజలు శ్రీ శివయ్య నాయకత్వాన ఎర్రజెండా ప్రదర్శన నిర్వహించారు.

పట్టణంలోని అన్నిసెంటర్లలో 50 ఎర్ర జెండాలను ఎగురవేశారు.

తాలూకాలోని 20 గ్రామాలలో ఎర్ర జెండాలను ఎగురవే

మద్రాస్ ఫర్టిలైజర్స్‌వారి రైతు సహాయ గ్రామ పథకం

గడచిన సంవత్సరానికి రసాయనిక ఎరువుల విరువుల సరఫరా ఎంతో మారింది. గత సంవత్సరంలో ఎరువుల కొరత ఎంతగానో వుండి. తమ కనీస అవసరాలమేరకు కూడా రైతులకు ఎరువులు లభ్యం కాలేదు. ఈ సంవత్సరం రసాయనిక ఎరువులను అపరిమితంగా దిగుమతి చేసుకోవడంవల్ల, దేశంలోని ఎరువుల కర్మాగారాల ఉత్పత్తిపెరగడంవల్ల ఎరువుల కొరతదీసుకి పెద్ద సమస్యగాలేదు 1974 జూన్ నుండి ఇప్పటివరకు ఎరువుల ధరలు వివరీతంగా పెరిగాయి. యూరియా ధరలు దాదాపు మూడింతలు పెరిగాయి కాంప్లెక్స్ ఎరువుల ధరలు 150 శాతానికి పైగా పెరిగాయి. రసాయనిక ఎరువుల ధరలు పెరగడంవల్ల సేద్యపు ఖర్చులుకూడా బాగా పెరిగాయని రైతులు భావిస్తున్నారు. ఎరువుల వాడకాన్ని తగ్గించడం ద్వారా వ్యవసాయపు ఖర్చులనుకూడా తగ్గించి రాబడి పెంచుకోవచ్చని చాలామంది రైతులు భావించవచ్చు

రసాయనిక ఎరువుల వాడకం లాభదాయకం

రసాయనిక ఎరువుల ధరలు పెరిగిన మాట నిజమే అయినా సేద్యపు ఖర్చులు కేవలం ఇందువల్లనే పెరగలేదు. వ్యవసాయ కూలీల ఖర్చులు ఇతర ఖర్చులు కూడా పెరిగాయి 1973-74 సేద్యపు ఖర్చులను 1974-75 సేద్యపు ఖర్చులతో పోల్చిచూస్తే చాలా ఎకరాల విషయంలో ఈ ఖర్చులు 25 నుండి 40 శాతంవరకు పెరిగాయి ప్రభుత్వం నిర్ణయించిన ఆహార ధాన్యాల ధరలు స్వల్పంగా పెరిగినా, యితర ఎండు దినుసుల ధరలు నిరుత్సాహకరంగాలేవు ఈ సందర్భంలో రైతులు ఎరువుల వాడకాన్ని తగ్గించలేక పూర్తిగా మానివేయడం సముచితమా? వివిధ ఎరువుల కేంద్రాలనుండి సేకరించిన ప్రయోగాత్మక వలితాలనుబట్టి ఎరువులవాడకాన్ని తగ్గించటం లేక మానివేయడం జ్ఞతతో మాడుకున్నతర్కానదనితెలుస్తున్నది ప్రస్తుత ధరలలోహాది నిర్ణీత మోతాదులో ఎరువుల వాడకం లాభదాయకమనని స్పష్టమవుతున్నది. ఎరువుల వాడకంవల్ల ఉత్పత్తి వ్యయం ఏ విధంగా తగుతుందో రైతులు యీ దిగువ వివరాలనుబట్టి గ్రహించవచ్చును. ఆంధ్ర ప్రదేశ్‌లో వరి సేద్యాన్ని గురించి జరిపిన ఎనిది ప్రయోగాలకు సంబంధించిన ఈ దిగువ వివరాలు గమనింతదగినవి:

రసాయనిక ఎరువులను ఉపయోగిస్తే వరిసాగుఖర్చులు తగ్గుతాయి

దిగుబడి	రసాయనిక ఎరువులు వెయ్యకుండా 800 కిలోలు ఎకరానికి	సిఫార్సుచేసిన మోతాదులో సగం ఎరువులు వేస్తే 1000 కిలోలు ఎకరానికి	సిఫార్సుచేసిన మోతాదులో ఎరువులు వేస్తే 2400 కిలోలు ఎకరానికి
సాగు ఖర్చులు	ఎకరానికి 880 రూపాయలు	ఎకరానికి 1148 రూపాయలు	ఎకరానికి 1416 రూపాయలు
పెట్టుబడి పోగా మిగిలిన లాభం	110 రూపాయలు	72 రూపాయలు	50 రూపాయలు

పై వివరాలనుబట్టిచూస్తే ఎరువులు వేయకుండా వచ్చే దిగుబడిలో తక్కువ, అతక్కువగా వచ్చినవంటను ఎరువులు నిర్ణయించిన ప్రొక్యూర్‌మెంట్ ధర క్వింటాలు 72 రూపాయల చొప్పున రైతు అమ్మితే అతనికి నష్టం కలుగుతుంది సిఫారసు చేసిన ఎరువులలో సగం మోతాదు వాడితే నష్టంరాకపోవడమేకాక 452 రూపాయలు ఎకరానికి లాభం వస్తుంది సిఫారసుచేసిన ప్రకారంఅదే పూర్తిమోతాదులో ఎరువులువాడితే ఎకరానికి 934 రూపాయలు లాభం వస్తుంది. ఈ హెచ్చు ధరలో కూడా నిర్ణయించిన మోతాదులో ఎరువులు వాడితే పంట దినుసుల ధర తగ్గు స్థాయిలోవున్నా లాభదాయకంగానేవుంటుంది

సత్రజని, భాస్వరం, పొటాసియం ఎరువులు నిర్ణీత పాళ్ళు

ఎంటలకు అవసరమైన మూడు ప్రధాన పోషక పదార్థాల ధరలో గణనీయమైన తేడాలు ఎరువుల సరఫరా ఎంతో మారింది. గత సంవత్సరంలో ఎరువుల కొరత ఎంతగానో వుంది. తమ కనీస అవసరాలమేరకు కూడా రైతులకు ఎరువులు లభ్యం కాలేదు. ఈ సంవత్సరం రసాయనిక ఎరువులను అపరిమితంగా దిగుమతి చేసుకోవడంవల్ల, దేశంలోని ఎరువుల కర్మాగారాల ఉత్పత్తిపెరగడంవల్ల ఎరువుల కొరతదీసుకి పెద్ద సమస్యగాలేదు 1974 జూన్ నుండి ఇప్పటివరకు ఎరువుల ధరలు వివరీతంగా పెరిగాయి. యూరియా ధరలు దాదాపు మూడింతలు పెరిగాయి కాంప్లెక్స్ ఎరువుల ధరలు 150 శాతానికి పైగా పెరిగాయి. రసాయనిక ఎరువుల ధరలు పెరగడంవల్ల సేద్యపు ఖర్చులుకూడా బాగా పెరిగాయని రైతులు భావిస్తున్నారు ఎరువుల వాడకాన్ని తగ్గించడం ద్వారా వ్యవసాయపు ఖర్చులనుకూడా తగ్గించి రాబడి పెంచుకోవచ్చని చాలామంది రైతులు భావించవచ్చు

రసాయనిక ఎరువుల వాడకం లాభదాయకం

రసాయనిక ఎరువుల ధరలు పెరిగిన మాట నిజమే అయినా సేద్యపు ఖర్చులు కేవలం ఇందువల్లనే పెరగలేదు. వ్యవసాయ కూలీల ఖర్చులు ఇతర ఖర్చులు కూడా పెరిగాయి 1973-74 సేద్యపు ఖర్చులను 1974-75 సేద్యపు ఖర్చులతో పోల్చిచూస్తే చాలా ఎకరాల విషయంలో ఈ ఖర్చులు 25 నుండి 40 శాతంవరకు పెరిగాయి ప్రభుత్వం నిర్ణయించిన ఆహార ధాన్యాల ధరలు స్వల్పంగా పెరిగినా, యితర ఎండు దినుసుల ధరలు నిరుత్సాహకరంగాలేవు ఈ సందర్భంలో రైతులు ఎరువుల వాడకాన్ని తగ్గించలేక పూర్తిగా మానివేయడం సముచితమా? వివిధ ఎరువుల కేంద్రాలనుండి సేకరించిన ప్రయోగాత్మక వలితాలనుబట్టి ఎరువులవాడకాన్ని తగ్గించటం లేక మానివేయడం జ్ఞతతో మాడుకున్నతర్కానదనితెలుస్తున్నది ప్రస్తుత ధరలలోహాది నిర్ణీత మోతాదులో ఎరువుల వాడకం లాభదాయకమనని స్పష్టమవుతున్నది. ఎరువుల వాడకంవల్ల ఉత్పత్తి వ్యయం ఏ విధంగా తగుతుందో రైతులు యీ దిగువ వివరాలనుబట్టి గ్రహించవచ్చును. ఆంధ్ర ప్రదేశ్‌లో వరి సేద్యాన్ని గురించి జరిపిన ఎనిది ప్రయోగాలకు సంబంధించిన ఈ దిగువ వివరాలు గమనింతదగినవి:

దిగుబడి ఎకరాకు కిలోలలో	రసాయనిక ఎరువుల మోతాదు	
50	కిలోల సత్రజని	1 000
50 ,,	,,	25 కిలోల భాస్వరం 2 200
50 ,,	,,	25 కిలోల పొటాష్ 2 400

చెడు ఫలితాలు

1 ఎంట నాణ్యత తగ్గిపోవడం.
2 తెగుళ్ళు క్రిమికీటకాలు, అనావృష్టి

హెచ్. ఎస్. సుబ్రమణి

పూర్తిగా వినియోగించుకొనాయని ఇటీవల జరిపిన పరిశోధనవల్ల తెలింది

కేవలం సత్రజని ఎరువులను వాడితే ఒకటి రెండు పంటలవరకు బాగానే దిగుబడి రాబడ్డవచ్చును దీనికి కారణం ఆ భూములలో ఇంతకుపూర్వం వాడిన భాస్వరం, పొటాసియం ఎరువులు అని మేము. ఎవో కొన్ని సందర్భాలలోతప్ప ఈ విధంగా కేవలం సత్రజని ఎరువులు వాడికంవల్ల భూసారం తగ్గి క్రమంగా ఎంట దిగుబడి కూడా తగ్గిపోతుంది అట్టి ఎరువులతో తరిగిన భూమిని సారవంతం చేయడానికి అధిక మోతాదులో ఎరువులను వాడవలసి వస్తుంది

ఆంధ్ర ప్రదేశ్‌లోని ఎనిదేళ్ళ కేంద్రాలనుండి సేకరించిన ఎనిదేళ్ళ సమాచారం ఎరువులను అధిక ప్రయోజనాన్ని ఇస్తున్నట్లు స్పష్టమవుతున్నది.

పొటాష్ లు

రసాయనిక ఎరువుల మోతాదు	దిగుబడి ఎకరాకు కిలోలలో
50 కిలోల సత్రజని	1 000
50 ,, ,, 25 కిలోల భాస్వరం	2 200
50 ,, ,, 25 కిలోల పొటాష్	2 400

ఈ గ్రామాల్లో నీటి సాగులో పండించే కాయ ధాన్యాలు, పప్పు దినుసులు, నూనె గింజలు, ప్రత్తి యీ కార్యక్రమం క్రిందికి వస్తాయి ఈ గ్రామాలలో రైతు కుటుంబాలు 200 లకు మండి 300 దాపున వున్నాయి. వీరంతా సన్నకారు లేక మధ్యతరగతి రైతులు

ఈ కార్యక్రమంలోని ప్రధానాంశాలు

1 ప్రతి రైతుకు అతని గల వనరుల ప్రాతిపదికగా ఎంట దిగుబడిని అధికం చేయడానికై క్షేత్ర పథకాన్ని సిద్ధం చేసి ఇస్తారు,

2 భూసార పరీక్ష ననుసరించి చేసే పంటల క్రమాన్ని బట్టి భూములకు తగిన ఎరువులను సిఫారసు చేస్తారు

3 ప్రజల్లోన క్షేత్రాల ద్వారా రైతులను ఉమ్మడిగాను వ్యక్తిగతంగాను కలుసుకొని రైతులకు సేద్యపు పద్ధతులను గురించి ఎరువులను సక్రమంగా వాడటం గురించి ప్రతిపంటకు ఏయే దుదువులనెంత వాడితే ఉత్పత్తిని పెంచవచ్చో తెలియ చేస్తారు.

1974-75 లో తమిళనాడులో చేపట్టిన ఈ కార్యక్రమంలో గడించిన అనుభవాన్ని బట్టి ఆంధ్రప్రదేశ్‌లో ఈ కార్యక్రమాన్ని చేపడుతున్నారు. తొలిదశలో ఈ కార్యక్రమం క్రింద తమిళనాడులో 21 గ్రామాలను ఎన్నికచేసి రైతులతో వ్యవసాయ విజ్ఞాన ప్రదానాన్ని జయవంతంగా చేశారు రైతులు, బోదించిన విషయాలను గ్రహించి కొత్త ఎత్తుగడలను అనుసరిస్తున్నారు ఫలితాయం పెరిగింది ఎంపికచేసిన గ్రామాలలో రైతుల ఆదాయం కూడా ప్రోత్సాహకరంగా పెరిగింది ఆంధ్రప్రదేశ్‌లో కూడా మా కృషి సంతృప్తికరంగలదని ఆశిస్తున్నాం.

జూలియట్ క్యూరీ శాంతి పతకం

అంతర్జాతీయ, జాతీయ సంస్థలూ, వివిధ దేశాలకు చెందిన రాజకీయ వేత్తలూ, తదితర ప్రముఖులూ శాంతిని, అంతర్జాతీయ మైత్రీ భావాన్నీ పరిపుష్టమొనర్చేందుకు చేసిన విశిష్ట కృషికిగాను సమర్పించబడే అత్యున్నత బహుమతి ఫ్రెడెరిక్ జూలియట్ క్యూరీ బంగారు శాంతి పతకం సుప్రసిద్ధ ఫ్రెంచి శాస్త్రవేత్త మానవతావాది, ప్రపంచ శాంతి సమితి సంస్థాపకుడూ 1950 నుండి తన మరణించేవరకూ దాని అధ్యక్షుడు అయిన ఫ్రెడెరిక్ జూలియట్ క్యూరి గౌరవార్థం, ప్రపంచ శాంతి సమితి ఈ బహుమతిని ప్రారంభించింది.

ఈ స్వర్ణ శాంతి బహుమతిని పొందిన అంతర్జాతీయ ప్రజా స్వామ్య సంస్థలూ మరియు ట్రేడ్ యూనియన్ల సమాఖ్య అంతర్జాతీయ ప్రజాతంత్ర మహిళా సమాఖ్య, ప్రపంచ యువజనసమాఖ్య వున్నాయి.

ఈ బహుమతి పొందిన రాజకీయ వేత్తల్లో చిలీ అధ్యక్షుడు కీ॥ శే॥ సాల్వడార్ అలెండే వున్నారు. వలసవాదులచే హత్యకావింపబడిన గినీ కేప్‌వర్డీదీవులకు సంబంధించిన ఆఫ్రికన్ ఇండిపెండెన్స్‌పార్టీ ప్రధాన కార్యదర్శి అమిల్కార్ కాబ్రాల్ వున్నారు క్యూబా కమ్యూనిస్టుపార్టీ ప్రథమ కార్యదర్శి, క్యూబా విప్లవ ప్రభుత్వ ప్రధాన మంత్రి ఫైడల్‌కాస్ట్రో వున్నారు భారత ప్రధాని శ్రీమతి ఇందిరాగాంధి వున్నారు. బంగ్లాదేశ్ అధ్యక్షులు కీ. శే. ముజీబుర్ రహ్మాన్ వున్నారు. జర్మన్ సోషలిస్టు యూనిటీ పార్టీ ప్రథమ కార్యదర్శి ఎరిక్ హోనెకర్ వున్నారు బల్గేరియన్ కమ్యూనిస్టుపార్టీ ప్రథమ కార్యదర్శి మంత్రిమండలి అధ్యక్షులు తోడర్ జివ్‌కోవ్ వున్నారు మంగోలియన్ పీపుల్స్ రివల్యూషనరీ పార్టీ ప్రథమ కార్యదర్శి రివల్లిక్ ప్రెసీడియం అధ్యక్షులూ యుంజగిన్ సెడెంబాల్ వున్నారు

పోలిష్ యునైటెడ్ వర్కర్స్‌పార్టీ ప్రథమ కార్యదర్శి ఎడ్వర్డ్ గైరెక్, జెకోస్లొవాక్ కమ్యూనిస్టుపార్టీ ప్రథమ కార్యదర్శి, జెకోస్లొవేకియా అధ్యక్షుడూ గుస్టావ్ హుసాక్, పాలస్తీనా విముక్తి సంస్థ అధ్యక్షుడు యాసర్ అరాఫత్, అంగోలా ప్రజారిపబ్లిక్ అధ్యక్షుడూ, అంగోలా విముక్తి ప్రజాతంత్ర మంత్రి అధ్యక్షుడూ అగస్టినో నెటో లున్నారు.

1967 లో ప్రపంచ శాంతి సమితి, ఫ్రెడెరిక్ జూలియట్ క్యూరీ వర్ణశాంతి పతకాన్ని సోవియట్ శాంతి సంఘానికి బహూకరించింది.

శాంతిపోరాటం అవిరామ కృషి జరిపి సందుకుగాను, ఈ సంవత్సరం ఈ బహుమతి సోవియట్ యూనియన్ ప్రధాన కార్యదర్శి లియోనిడ్ బ్రెజ్నేవ్‌కు సమర్పించబడింది.

వ్యవసాయ రంగం

రాబీ వరి పండించే రైతులకు సూచనలు

(1) రాబీ వరి నారు మళ్ళు పోసిన ప్రాంతాలలో యీ నారుమళ్ళను ఎలుకల బారి నుండి కాపాడుకోవటానికి అవసరమైన శ్రద్ధ వహించాలి ఈ ఎలుకలు నారు మళ్ళలోని నారు మొక్కలను కత్తిరించి వాటిని బొరియల్లోకి ఈడ్చుకొనిపోయి నష్టం కలుగజేస్తాయి. కాబట్టి యీ ప్రాంతాలలో యీ ఎలుకలు ఆశించి వున్న చోట్ల వెంటనే వీటి నివారణ కార్యక్రమాన్ని చేపట్టాలి. పొలాల్లోని ఎలుకలను నివారించడానికి జింక్ ఫాస్ఫైడ్ మందును ఆహారంతో కలిపి ఎరగా పెట్టే పద్ధతినిగాని అల్యూమినియం ఫాస్ఫైడ్ బిళ్ళలను ఎలుకల బొరియల్లో వేసి వీటిని నిర్మూలించే పద్ధతిని గాని అనుసరించవచ్చు

(2) పెట్ట ప్రాంతాలలో ప్రతి పైరును వేసినచోట్ల ఇప్పుడు ప్రతి పైరు ఎదుగుదల ప్రారంభమైనది ఈ ప్రాంతాలలో ప్రతి పైరు ఏదేటప్పుడు కొన్ని విషయాలను గమనించడం అవసరం. సాధారణంగా ప్రతి పైరు ఉదయంపూట మంచు ఎక్కువగా లేనప్పుడు ఏరడం మంచిది మంచు తక్కువగా వున్నప్పుడు ఆ మంచు పూర్తిగా ఎండిపోయిన తరువాతనే ప్రతి పైరు ఏరవచ్చు ఏరేటప్పుడు పుడుగులు, తెగుళ్ళవల్ల నష్టపడిన ప్రతి పైరు, మంచిప్రతి పైరువిడివిడిగా వుంచి ఈవిధంగా వుంచితే మంచి ప్రతి నాణ్యం చెడకుండా వుండి దానికి ధర ఎక్కువగా వస్తుంది. మొదటిసారి రెండవసారి ఏరిన ప్రతి పైరు ఎండిగా వుంచి అమ్మడం లాభదాయకంగా వుంటుంది ప్రతిసారి ప్రతి ఏరిన తరువాత పైరుకు నీరు కట్టడం అవసరం ఏరిన ప్రతి పైరు నీడలో ఆరబెట్టి జాగ్రత్తగా నిల్వచేసుకోవాలి

(3) మామిడిచెట్లు ఇప్పుడు పూతకువచ్చే సమయం. కాబట్టి ఈ చెట్లను ఈ సమయంలో ఎక్కువగా ఆశించే తెనె మంచు పురుగుల నివారణకు అవసరమైన చర్యలను తీసుకోవాలి దీని నివారణకు యీథైలాతం డి డి టి పొడిని ఎకరానికి మూడు నుండి నాలుగు కేజీలను గాని ముప్పైబదు శాతం ఎండోసల్ఫాన్‌ను ఎకరానికి తొమ్మిదివందల మిల్లీలీటర్లనుగాని, యీథైలాతం పెనిటోథియాన్‌ను ఎకరానికి అయివందల మిల్లీలీటర్లనుగానీ, యీథైలాతం ఎమల్షనాన్‌ను ఎకరానికి వెయ్యి మిల్లీలీటర్లను గాని నీటిలో కలిపి ఈ చెట్లమీద పలాలి మామిడి చెట్లను ఇదే సమయంలో బూడిద తెగులు కూడా ఆశించే అవకాశముంది. కాబట్టి తేనె మంచు పురుగు నివారణకు వర్జే సందుతో వాటు నీటిలో కరిగే గంధకం పొడిని ఎకరానికి రెండు కేజీల చొప్పున కలిపి చల్లితే ఈ బూడిద తెగులు కూడా అరికట్టబడుతుంది

నాట్ల విషయంలో తీసుకోవాల్సిన జాగ్రత్తలు

1 రబీ వరి నాట్లు వేయటానికిగాను ఇప్పుడు చాలా ప్రాంతాలలో పొలాల్ని బాగా దమ్ముచేసి తయారు చేస్తున్నారు ఈ ప్రాంతాలలో దమ్ములో వున్న అనువు ఎరువు వంటి సేంద్రియపు ఎరువులు వాడటం వల్ల ఇది పొలంలో బాగా చిమ్మటానికి తగినంత వ్యవధి వుండదు. కనుక దీనిని దమ్ములో వేయకూడదు ఇక ఈ పైరుకు వాడే రసాయనిక ఎరువు విషయం ఎలా వున్నా ఈ పైరుకు సాధారణంగా దమ్ములోనే ముఖ్యంగా గమనించవలసిన విషయం ఏమిటంటే పైరు సక్రమంగా ఎదగడానికి దిగుబడులను బాగా యివ్వడానికి పైరుకు సత్రజని ఒక్కటే సరిపోదు దీనితోపాటు భాస్వరం పొటాష్ ఎరువుల వాడకంకూడ అవసరమని రైతులు గ్రహించాలి. ఈ ఎరువుల్ని భూసార పరీక్షఫలితాలనుబట్టి వాడటం లాభదాయకంగా వుంటుంది దమ్ములో వేయటానికి నూటి ఎరువులకు బదులు సంకీర్ణ ఎరువులను వాడటం మంచిది ఎందుకంటే ఈ సంకీర్ణ ఎరువుల్లో పైరుకు కావలసిన సత్రజని, భాస్వరం, పొటాష్ ధాతువులు మూడుకూడ ఒకేసారిగా లభ్యమవుతాయి ఈ ఎరువులో ఈ మూడు ధాతువులను ఎవిధ మోతాదులలో కలిగివుండి మార్కెట్టులో ఎరువులు లభ్యమవుతున్నాయి కూడా అందువల్ల పరిస్థితుల దృష్ట్యా వేయటానికి సంకీర్ణ ఎరువులను వాడటం శ్రేయస్కరంగా వుంటుంది

ఎరువులను యీ పైరుకు సక్రమంగా కొంత భాగం రసాయనిక ఎరువులను వేసే అలవాటుంది. ఈ ఎరువుల్ని చాలా ప్రాంతాలలో నూటి ఎరువుల రూపంగా వాడుతున్నారు. అందులో కొన్ని ప్రాంతాలలో ఎక్కువ సత్రజని ఎరువుల వాడకం ఎక్కువగా వున్నది. సందర్భంలో వరి పండించే రైతులు వాడటం అనేది కూడ ముఖ్యంగా గమనించవలసిన అంశం అంటే వీటిని పరైన పాళ్ళలో సకాలంలో పరైన పద్ధతిలో వేయటం వల్లనే యివి పైరునకు బాగా వినియోగపడి, ఉద్వారా దిగుబడులను ఎక్కువగా పొందేందుకు వీలవుతుంది. దిగుబడి సత్రజని ఎరువుల వాడకంతోపాటు యితర సాగు నిర్వహణ పద్ధతులలో కూడ తగిన మెలకువలను పాటించడం అవసరం.

(ఆ ప్ర ప్ర. వ. పొ గ)

'సోషలిజం వినా మార్గం లేదు'

—బారువా

న్యూఢిల్లీ, డిసెంబరు 28

పేదరికం, నిరుద్యోగం మన ప్రజల దీనస్థితి తొలగించడానికి సోషలిజంతప్ప మరో మార్గంలేదని కాంగ్రెస్ అధ్యక్షుడు శ్రీ డి కె. బారువా స్పష్టంచేశారు

ఎ ఐ సి సి సభలసందర్భంగా ప్రచురించబడిన జవహర్‌లాల్ నెహ్రూ సోషలిజానికి కాంగ్రెస్ ఎలా నిర్దేశకుడు" అనే గ్రంథానికి అయన ముందుమాట రాశారు.

సోషలిజం రావాలంటే 'భూములపైన పరిశ్రమలపైన స్వార్థపరుల్ల పట్టు, పూడిత్, నియంత్రణల్ని వ్యవస్థనూ అంతం చేసే విస్తృతమైన విప్లవకర మార్పులు రాజకీయ సామాజిక వ్యవస్థలో రావాలి' అని తెలిపారు.

ఈ గ్రంథం ద్వితీయ సంపుటిని పార్లమెంటు సభ్యులు శ్రీ హెచ్ డి మాలవీయా రూపొందించారు

"సమాజంలో పోషణిస్తు పునర్వ్యవస్థీకరణ అనివార్య మనే విషయం మనకు స్పష్టంగా తెలియకపోవటం గందరగోళం కాకతప్పు' దని బారువా పేర్కొన్నారు.

సోషలిజంపై కాంగ్రెస్ సిద్ధాంతం గురించి కాంగ్రెస్ వాదులలో అత్యధికులకు తెలియక పోవటం వల్లనే సంకుచితమైన వ్యక్తిగత వ్యవహారాలలో మునిగిపోతున్నారన్నారు.

శ్రీమతి గాంధీ గురించి రాయడానికేనాడు వ్యవధిలేదు అమె యింకా చరిత్రను సృష్టిస్తూనే ఉన్నారు ఇతిహాస్ చరిత్రరాయడం దాని అంచనా వేయాలి' అని రాశారు

ప్రధాని ప్రకటనకు నిజలింగప్ప హర్షం

బెంగుళూరు డిసెంబరు 29

రాష్ట్రాంగంలో మార్పులు తీసుకురావడానికి ప్రజా తీర్పు అవసరమని ప్రధాని శ్రీమతి ఇందిరాగాంధి చేసిన ప్రకటనపట్ల సిండికేట్ నాయకులు శ్రీ నిజలింగప్ప హర్షం వ్యక్తం చేశారు

ముచ్చటైన అచ్చుపనులకు
స్వతంత్ర ఆర్ట్ ప్రింటర్స్

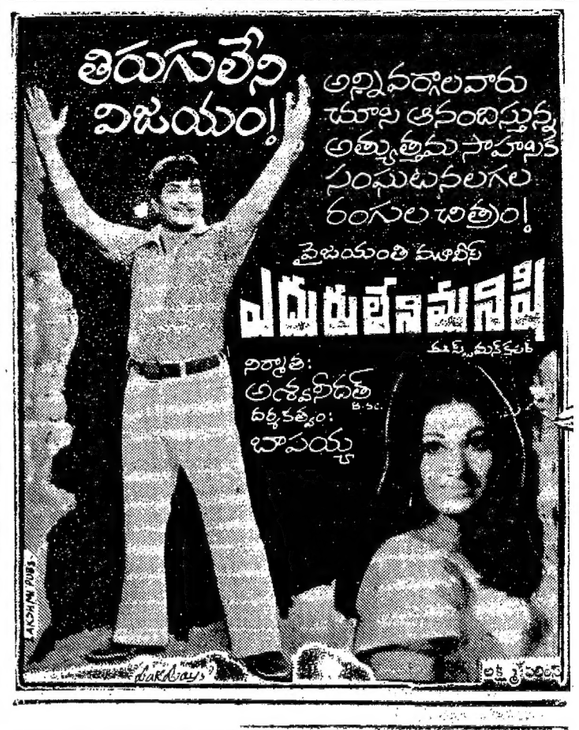

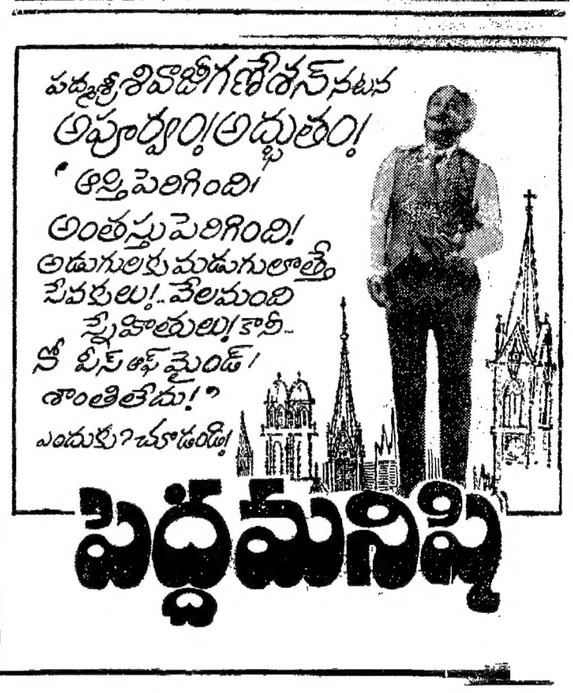

మీరు ఎదురుచూస్తున్న బూజు నాశకమందు!

డాయ్‌ఫోల్‌టాన్ 'సతత' చర్యగలిగి దీర్ఘకాల ముండగల రక్షణనిస్తుంది

జీవసంబంధమై, పాదరస రహితమై 'సతతము' నిల్వ ఉండే చర్య గల్గినది.
విస్తృత-చర్య గల్గినది—
1005 పైగా బూజు సంబంధమైన తెగుళ్ళను అదుపులో పెడుతుంది

• దిగుబడిని అధికం చేసేందుకు తోడ్పడుతుంది మరియు పండు యొక్క రంగును పెంచుతుంది.
విత్తనాలపై వేయవచ్చును
ఎకరానికి అయ్యే ఖర్చు తగ్గిస్తుంది

వివరాలకు ఈక్రింది అడ్రసుకు వ్రాయండి:
రాల్లీస్ ఇండియా లిమిటెడ్
ఫర్టిలైజర్స్ అండ్ పెస్టిసైడ్స్ డివిజన్,
320, లింగిచెట్టి స్ట్రీట్, మద్రాసు 600 001.

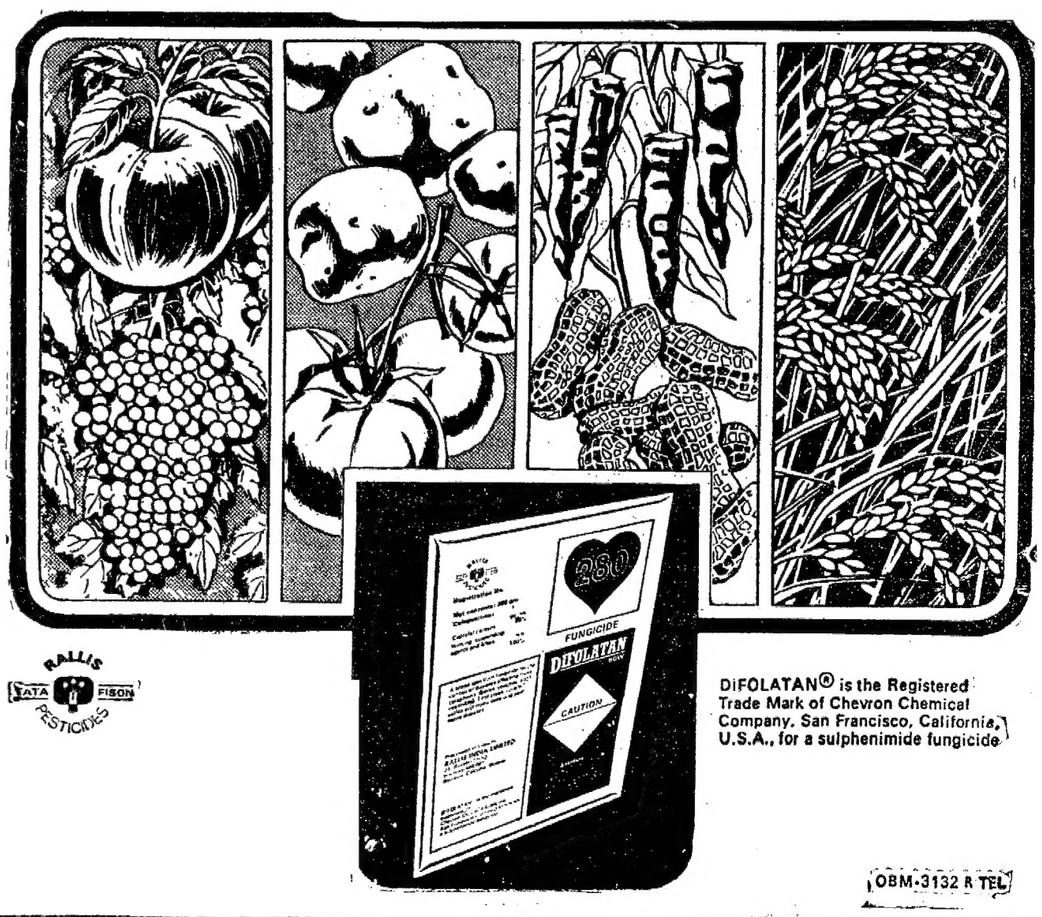

DIFOLATAN® is the Registered Trade Mark of Chevron Chemical Company, San Francisco, California, U.S.A., for a sulphenimide fungicide

OBM-3132 A TEL

మొగల్తూరు గ్రామ పంచాయతీ

టెండరు ప్రకటన

పశ్చిమగోదావరిజిల్లా నర్సాపురం తాలూకా మొగల్తూరు గ్రామ పంచాయతీకి యీ దిగువ నామానులు సప్లయి చేయుటకు, పీలువేసిన టెండర్లు వాటితెరువు చూడబడిన, దరావత్తులుచెల్లించిన ది 3-1-76 వ తేదీ శనివారం మధ్యాహ్నం 3-00 గంటల వరకు మొగల్తూరు గ్రామ పంచాయతీ కార్యనిర్వహణాధికారిచే స్వీకరించబడి అదే రోజు 3-30 గంటలకు హాజరయిన టెండరుదార్ల సమక్షములో సదరు టెండర్లు తెరువబడును టెండరు షరతులు, ఏనామములు పంచాయతీ ఆఫీసు పనివేళలందు తెలుసుకొనవలెను.

వ నెం.	సరకు వివరం	కట్టవలసిన దరావత్తు
1	నిర్బంధి యూనివారము దుస్తులు సప్లయి చేయుట	రు 20/-
2	ఆరోగ్య నిర్బంధికి వాడుకొనుటకు సప్లయి చేయుట.	రు. 3/-
3	ఆర్. సి. సి పైపులు, వివిధ సైజులలో సప్లయి చేయుటకు (ఎఫ్యూమి రారిచే అప్రూవ్ కాబడిన కంపెనీలవుండి మాత్రమె)	రు 100/-

(సం.) పి. వెంకన్న,
కార్యనిర్వహణాధికారి,
గ్రామ పంచాయతీ, మొగల్తూరు.

మొగల్తూరు,
24-12-1975

విశాలాంధ్ర విజ్ఞాన సమితి తరపున ప్రింటర్స్ అండ్ పబ్లిషర్ : టి. వెంకటేశ్వరరావు; ఎడిటర్: సి. రామచారి; ముద్రణ: స్వతంత్ర ఆర్ట్ ప్రింటర్స్, విజయవాడ-520004. R. No 1138/57.